บทที่ 2

ผลการปฏิบัติตามมาตรการป้องกัน
และแก้ไขผลกระทบสิ่งแวดล้อม

บทที่ 2
ผลการปฏิบัติตามมาตรการป้องกันและแก้ไขผลกระทบสิ่งแวดล้อม

2.1 การปฏิบัติตามมาตรการป้องกันและแก้ไขผลกระทบสิ่งแวดล้อม

โครงการ คิว ชิดลม - เพชรบุรี ตั้งอยู่เลขที่ 1088 ถนนเพชรบุรีตัดใหม่ แขวงมักกะสัน เขตราชเทวี กรุงเทพมหานคร ดำเนินการโดย บริษัท อนันดา เอ็มเอฟ เอเชีย ชิดลม จำกัด (ปัจจุบันได้โอนอำนาจการกำกับดูแลแก่นิติบุคคลอาคารชุดเป็นที่เรียบร้อยแล้ว) โดยโครงการดังกล่าวได้ออกแบบให้มีลักษณะเป็นอาคารประเภทอาคารอยู่อาศัยรวม ประกอบด้วย อาคารอยู่อาศัยรวมขนาดความสูง 42 ชั้น ชั้นลอย 1 ชั้น จำนวน 1 อาคาร มีจำนวนห้องชุดทั้งสิ้น 354 ห้อง แบ่งเป็นห้องชุดพักอาศัย จำนวน 352 ห้อง และห้องชุดเพื่อการพาณิชย์ (ร้านค้า) จำนวน 2 ห้อง มีขนาดพื้นที่โครงการ 1-2-80.9 ไร่ หรือ 2,723.6 ตารางเมตร โดยโครงการได้จัดทำรายงานการประเมินผลกระทบสิ่งแวดล้อม และได้ผ่านการพิจารณาเห็นชอบรายงานฯ ตามหนังสือเลขที่ ทส 1009.5/14107 ลงวันที่ 19 พฤศจิกายน พ.ศ. 2558 โดยหนังสือเห็นชอบได้กำหนดมาตรการป้องกันและแก้ไขผลกระทบสิ่งแวดล้อมและมาตรการติดตามตรวจสอบผลกระทบสิ่งแวดล้อม เพื่อเป็นแนวทางให้โครงการปฏิบัติ รวมถึงเสนอรายงานผลการปฏิบัติตามมาตรการฯ ต่อหน่วยงานอนุญาต และหน่วยงานที่เกี่ยวข้องรวมทั้งสำนักงานนโยบายและแผนทรัพยากรธรรมชาติและสิ่งแวดล้อม (สผ.) ทุก 6 เดือนนั้น

บัดนี้ นิติบุคคลอาคารชุด คิว ชิดลม - เพชรบุรี ได้มอบหมายให้ บริษัท ทัช พร็อพเพอร์ตี้ จำกัด ดำเนินการติดตามตรวจสอบการปฏิบัติตามมาตรการป้องกันและแก้ไขผลกระทบสิ่งแวดล้อม โครงการ คิว ชิดลม - เพชรบุรี ระหว่างเดือนมกราคม - มิถุนายน 2567 ตามที่กำหนดไว้ในรายงานการประเมินผลกระทบสิ่งแวดล้อม โดยเนื้อหาบทนี้จะเป็นผลการปฏิบัติตามมาตรการป้องกันและแก้ไขผลกระทบสิ่งแวดล้อม ซึ่งทางบริษัท ศูนย์วิเคราะห์น้ำ จำกัด ได้ทำการตรวจประเมินด้วยวิธี Walk through Survey เมื่อวันที่ 5 มิถุนายน พ.ศ. 2567 พร้อมทั้งรวบรวมเอกสารหลักฐานต่าง ๆ และภาพถ่ายประกอบผลการปฏิบัติตามตามมาตรการฯ

2.2 ผลการปฏิบัติตามมาตรการป้องกันและแก้ไขผลกระทบสิ่งแวดล้อม

มาตรการป้องกันและแก้ไขผลกระทบสิ่งแวดล้อมของ โครงการ คิว ชิดลม - เพชรบุรี (ระยะดำเนินการ) ประกอบไปด้วย ทรัพยากรสิ่งแวดล้อมทางกายภาพ ทรัพยากรสิ่งแวดล้อมทางชีวภาพ คุณค่าการใช้ประโยชน์ของมนุษย์ และคุณค่าต่อคุณภาพชีวิต ทั้งนี้เพื่อเป็นการปฏิบัติตามข้อกำหนดดังที่กล่าวมาแล้ว โครงการจึงกำหนดให้มีการจัดทำรายงานฉบับนี้ โดยเป็นการตรวจสอบและทบทวนตามข้อกำหนดระหว่างเดือนมกราคม - มิถุนายน 2567 แสดงดัง**ตารางที่ 2.2-1**

ตารางที่ 2.2-1 ผลการปฏิบัติตามมาตรการป้องกันและแก้ไขผลกระทบสิ่งแวดล้อมของโครงการ คิว ชิดลม-เพชรบุรี ระยะดำเนินการ

องค์ประกอบทางสิ่งแวดล้อม	มาตรการป้องกันและแก้ไขผลกระทบสิ่งแวดล้อม	ผลการปฏิบัติและรายละเอียดการปฏิบัติตามมาตรการฯ ✓ = ปฏิบัติ X = ไม่ได้ปฏิบัติ ○ = ปฏิบัติไม่ได้ ◉ = ปฏิบัติได้แต่ไม่มีประสิทธิภาพ ● = ยังไม่ถึงเวลาปฏิบัติ		เอกสารอ้างอิง	ปัญหา/อุปสรรค/แนวทางแก้ไข
1. ทรัพยากรสิ่งแวดล้อมทางกายภาพ					
1.1 ลักษณะภูมิประเทศ	1. จัดให้มีรั้วรอบพื้นที่โครงการ เพื่อกั้นขอบเขตพื้นที่อย่างชัดเจน และป้องกันการพังทลายของดินสู่พื้นที่ข้างเคียง	✓	- โครงการจัดให้มีรั้วรอบพื้นที่โครงการ เพื่อกั้นขอบเขตพื้นที่อย่างชัดเจน และป้องกันการพังทลายของดินสู่พื้นที่ข้างเคียง	ภาพที่ 2.2-1	-
	2. จัดให้มีการปลูกไม้ยืนต้น ไม้พุ่มไม้คลุมดินภายในโครงการ โดยเฉพาะบริเวณแนวเขตที่ดินเพื่อให้พืชช่วยยึดหน้าดิน	✓	- โครงการจัดให้มีพื้นที่สีเขียวภายในโครงการ โดยการปลูกไม้ยืนต้น ไม้พุ่ม และพืชคลุมดิน บริเวณชั้นที่ 1 โดยเฉพาะบริเวณแนวเขตที่ดินเพื่อให้พืชช่วยยึดหน้าดิน รวมถึงจัดให้มีพื้นที่สีเขียวชั้นที่ 32 – 41 ชั้น 42 M และ ชั้นดาดฟ้า รวมพื้นที่สีเขียวทั้งสิ้นไม่น้อยกว่าที่ได้เสนอไว้ในรายงานการประเมินผลกระทบสิงแวดล้อม	ภาพที่ 2.2-2	-
1.2 คุณภาพอากาศ 1) ฝุ่นละออง	1. ควบคุมความเร็วของรถภายในโครงการ เช่น ป้ายจำกัดความเร็ว คันชะลอความเร็ว เพื่อไม่ให้เกิดการฟุ้งกระจายของฝุ่นบนผิวถนน	✓	- โครงการจัดให้มีคันชะลอความเร็ว และจัดให้มีเจ้าหน้าที่รักษาความปลอดภัยของโครงการคอยอำนวยความสะดวกการจราจร ควบคุมความเร็วของรถภายในโครงการ และคอยตรวจสอบดูแลไม่ให้มีการติดเครื่องยนต์ทิ้งไว้บริเวณพื้นที่จอดรถของโครงการ รวมถึงจัดให้มีการติดตั้งป้ายสัญลักษณ์จราจรต่าง ๆ บริเวณพื้นที่จอดรถของโครงการ เช่น ป้ายจำกัดความเร็ว ป้ายห้ามติดเครื่องยนต์ทิ้งไว้ เป็นต้น	ภาพที่ 2.2-3 เอกสารแนบ 3	-
	2. จัดให้มีพื้นที่สีเขียวภายในโครงการให้มากที่สุด รวมทั้งสิ้น 1,590.43 ตารางเมตร	✓	- โครงการจัดให้มีพื้นที่สีเขียวภายในโครงการ โดยการปลูกไม้ยืนต้น ไม้พุ่ม และพืชคลุมดิน บริเวณชั้นที่ 1 ชั้นที่ 32 – 41 ชั้น 42 M และ ชั้นดาดฟ้า รวมพื้นที่สีเขียวทั้งสิ้นไม่น้อยกว่าที่ได้เสนอไว้ในรายงานการประเมินผลกระทบสิงแวดล้อม	ภาพที่ 2.2-2	-

ตารางที่ 2.2-1 ผลการปฏิบัติตามมาตรการป้องกันและแก้ไขผลกระทบสิ่งแวดล้อมของโครงการ คิว ชิดลม-เพชรบุรี ระยะดำเนินการ (ต่อ)

องค์ประกอบทางสิ่งแวดล้อม	มาตรการป้องกันและแก้ไขผลกระทบสิ่งแวดล้อม	ผลการปฏิบัติและรายละเอียดการปฏิบัติตามมาตรการฯ ✓ = ปฏิบัติ X = ไม่ได้ปฏิบัติ ○ = ปฏิบัติไม่ได้ ◉ = ปฏิบัติได้แต่ไม่มีประสิทธิภาพ ● = ยังไม่ถึงเวลาปฏิบัติ		เอกสารอ้างอิง	ปัญหา/อุปสรรค/แนวทางแก้ไข
1) ฝุ่นละออง (ต่อ)	3. กำหนดให้พนักงานของโครงการตัดแต่งทรงพุ่มไม้ไม่ให้ล้ำเข้าไปในถนน 6 เมตร โดยรอบอาคารโครงการ	✓	- โครงการจัดให้มีการจัดจ้างบริษัทเอกชนให้เข้ามาดูแลพื้นที่สีเขียวภายในโครงการโดยการรดน้ำต้นไม้ ใส่ปุ๋ย ตัดแต่งกิ่งต้นไม้เป็นประจำทุกวัน และ คอยดูแลฟื้นฟู หรือ จัดหาต้นไม้มาปลูกใหม่ กรณีต้นไม้ได้รับความเสียหาย หรือ ตายไป รวมไปถึงคอยดูแลตัดแต่งทรงพุ่มไม้ไม่ให้ล้ำเข้าไปในถนนโดยรอบอาคารโครงการ	เอกสารแนบ 3	-
2) มลพิษทางอากาศ	1. จัดให้มีการปลูกต้นฟีโลทองในกระบะบริเวณชั้นที่ 2-9 ซึ่งเป็นชั้นจอดรถเพื่อต้นไม้ดังกล่าวช่วยดูดซับมลพิษจากที่จอดรถของโครงการ รวมทั้งช่วยป้องกันผลกระทบด้านแสงไฟจากการเดินรถภายในโครงการด้วย ทั้งนี้ พื้นที่ปลูกต้นฟีโลทองโครงการไม่ได้นำมาคิดรวมเป็นพื้นที่สีเขียวของโครงการแต่อย่างใด	✓	- โครงการจัดให้มีการออกแบบให้มีการปลูกต้นฟีโลทองในกระบะบริเวณชั้นที่ 2-9 ซึ่งเป็นชั้นจอดรถเพื่อต้นไม้ดังกล่าวช่วยดูดซับมลพิษจากที่จอดรถของโครงการ รวมทั้งช่วยป้องกันผลกระทบด้านแสงไฟจากการเดินรถภายในโครงการด้วย ทั้งนี้ พื้นที่ปลูกต้นฟีโลทอง โครงการไม่ได้นำมาคิดรวมเป็นพื้นที่สีเขียวของโครงการแต่อย่างใด แต่เนื่องจากเกิดความผิดพลาดของระบบที่ใช้ในการดูแลต้นไม้บริเวณชั้นจอดรถ เป็นเหตุให้ต้นไม้ที่ปลูกบริเวณชั้นจอดรถทั้งหมดได้รับความเสียหายและตายไป ซึ่งปัจจุบันโครงการอยู่ระหว่างการดำเนินการฟื้นฟูและแก้ไขปัญหาดังกล่าว โดยอยู่ระหว่างการคัดเลือกพันธุ์ไม้ เพื่อนำมาปลูกทดแทนต้นไม้เดิมที่ตายไป	ภาพที่ 2.2-3	-
	2. ออกแบบให้ชั้นจอดรถ สามารถระบายอากาศได้อย่างสะดวกตลอดเวลา ไม่ให้เกิดการสะสมของมลพิษ	✓	- โครงการจัดให้มีการออกแบบให้มีช่องระบายอากาศบริเวณชั้นจอดรถของโครงการ ให้สามารถระบายอากาศได้อย่างสะดวกตลอดเวลา เพื่อไม่ให้เกิดการสะสมของมลพิษ	ภาพที่ 2.2-3	-

ตารางที่ 2.2-1 ผลการปฏิบัติตามมาตรการป้องกันและแก้ไขผลกระทบสิ่งแวดล้อมของโครงการ คิว ชิดลม-เพชรบุรี ระยะดำเนินการ (ต่อ)

องค์ประกอบทางสิ่งแวดล้อม	มาตรการป้องกันและแก้ไขผลกระทบสิ่งแวดล้อม	ผลการปฏิบัติและรายละเอียดการปฏิบัติตามมาตรการฯ ✓ = ปฏิบัติ X = ไม่ได้ปฏิบัติ ○ = ปฏิบัติไม่ได้ ⊙ = ปฏิบัติได้แต่ไม่มีประสิทธิภาพ ● = ยังไม่ถึงเวลาปฏิบัติ		เอกสารอ้างอิง	ปัญหา/อุปสรรค/แนวทางแก้ไข
2) มลพิษทางอากาศ (ต่อ)	3. ติดตั้งป้ายห้ามติดเครื่องยนต์ทิ้งไว้ภายในบริเวณพื้นที่จอดรถ ให้สามารถสังเกตได้อย่างชัดเจนและทั่วถึง	✓	- โครงการจัดให้มีการติดตั้งป้ายห้ามติดเครื่องยนต์ทิ้งไว้ภายในบริเวณพื้นที่จอดรถ ที่สามารถมองเห็นได้อย่างชัดเจน	เอกสารแนบ 3	-
	4. ควบคุมความเร็วของรถภายในโครงการ เช่น ป้ายจำกัดความเร็ว คันชะลอความเร็ว เพื่อไม่ให้เกิดการฟุ้งกระจายของฝุ่นบนผิวถนน	✓	- โครงการจัดให้มีคันชะลอความเร็ว และจัดให้มีเจ้าหน้าที่รักษาความปลอดภัยของโครงการคอยอำนวยความสะดวกการจราจร ควบคุมความเร็วของรถภายในโครงการ และคอยตรวจสอบดูแลไม่ให้มีการติดเครื่องยนต์ทิ้งไว้บริเวณพื้นที่จอดรถของโครงการ รวมถึงจัดให้มีการติดตั้งป้ายสัญลักษณ์จราจรต่าง ๆ บริเวณพื้นที่จอดรถของโครงการ เช่น ป้ายจำกัดความเร็ว และป้ายห้ามติดเครื่องยนต์ทิ้งไว้ เป็นต้น	ภาพที่ 2.2-3 เอกสารแนบ 3	-
	5. จัดทำป้ายและสัญลักษณ์จราจรบนพื้นทางให้ชัดเจนและไม่ก่อให้เกิดความสับสนของผู้ขับขี่ ทำให้การเคลื่อนตัวของรถในโครงการ และบริเวณทางเข้า-ออกโครงการสามารถทำได้อย่างดีและปลอดภัย	✓	- โครงการจัดให้มีการจัดทำป้ายและสัญลักษณ์จราจรบนพื้นทางให้ชัดเจนและไม่ก่อให้เกิดความสับสนของผู้ขับขี่ ทำให้การเคลื่อนตัวของรถในโครงการ และบริเวณทางเข้า-ออกโครงการสามารถทำได้อย่างดีและปลอดภัย	ภาพที่ 2.2-3	-
	6. ติดป้ายรณรงค์ให้ผู้พักอาศัยตรวจสภาพรถยนต์ให้อยู่ในสภาพดีตลอดเวลา เพื่อช่วยลดมลพิษที่เกิดจากเครื่องยนต์	✓	- โครงการไม่ได้จัดให้มีการติดป้ายรณรงค์ให้ผู้พักอาศัยตรวจสภาพรถยนต์ให้อยู่ในสภาพดีตลอดเวลา ทั้งนี้ในการต่อ พ.ร.บ. รถยนต์ตามกฎหมายจะมีการตรวจเช็คสภาพรถเป็นประจำทุกปี รวมทั้งผู้พักอาศัยเองก็มีตรวจเช็คสภาพรถเป็นประจำ เพื่อดูแลรักษาสภาพรถของตนเองอยู่เสมอ	-	-

ตารางที่ 2.2-1 ผลการปฏิบัติตามมาตรการป้องกันและแก้ไขผลกระทบสิ่งแวดล้อมของโครงการ คิว ชิดลม-เพชรบุรี ระยะดำเนินการ (ต่อ)

องค์ประกอบทางสิ่งแวดล้อม	มาตรการป้องกันและแก้ไขผลกระทบสิ่งแวดล้อม	ผลการปฏิบัติและรายละเอียดการปฏิบัติตามมาตรการฯ ✓ = ปฏิบัติ X = ไม่ได้ปฏิบัติ O = ปฏิบัติไม่ได้ ⦿ = ปฏิบัติได้แต่ไม่มีประสิทธิภาพ ● = ยังไม่ถึงเวลาปฏิบัติ		เอกสารอ้างอิง	ปัญหา/อุปสรรค/แนวทางแก้ไข
2) มลพิษทางอากาศ (ต่อ)	7. จัดให้มีพื้นที่สีเขียวภายในโครงการ ขนาดพื้นที่รวม 1,590.43 ตารางเมตร เพื่อให้ต้นไม้ดังกล่าวช่วยดูดซับมลพิษจากที่จอดรถของโครงการ โดยพันธุ์ไม้ที่โครงการเลือกปลูกมีอัตราการสังเคราะห์แสง 131 โมล หรือคิดเป็น 5,764 กรัม (คำนวณจากโมล x มวลโมเลกุล CO_2 = 131x44) ซึ่งมากกว่าปริมารณก๊าซคาร์บอนมอนอกไซด์ที่เกิดจากรถยนต์ 54.03 กรัม/ชั่วโมง ต้นไม้ในโครงการจึงดูดซับได้เพียงพอ	✓	- โครงการจัดให้มีพื้นที่สีเขียวภายในโครงการ โดยการปลูกไม้ยืนต้น ไม้พุ่ม และพืชคลุมดิน บริเวณชั้นที่ 1 ชั้นที่ 32 – 41 ชั้น 42 M และ ชั้นดาดฟ้า รวมพื้นที่สีเขียวทั้งสิ้นไม่น้อยกว่าที่ได้เสนอไว้ในรายงานการประเมินผลกระทบสิงแวดล้อม เพื่อให้ต้นไม้ดังกล่าวช่วยดูดซับมลพิษจากที่จอดรถของโครงการ	ภาพที่ 2.2-2	-
3) เสียง	1. จัดให้มีคันชะลอความเร็วของรถบนถนนภายในโครงการ เพื่อชะลอความเร็วของรถ และลดเสียงจากการแล่นของรถยนต์	✓	- โครงการจัดให้มีคันชะลอความเร็วของรถบนถนนภายในโครงการ เพื่อชะลอความเร็วของรถ และลดเสียงจากการแล่นของรถยนต์	ภาพที่ 2.2-3	-
	2. ติดตั้งป้ายห้ามเร่งเครื่องยนต์ไว้บริเวณที่จอดรถและทางวิ่งภายในโครงการให้เห็นอย่างชัดเจน	X	- โครงการไม่ได้จัดให้มีการติดตั้งป้ายห้ามเร่งเครื่องยนต์ทิ้งไว้ภายในบริเวณพื้นที่จอดรถ ทั้งนี้ทางโครงการอยู่ระหว่างดำเนินการศึกษาเพิ่มเติม และวางแผนสำหรับการติดตั้งป้ายห้ามเร่งเครื่องยนต์ บริเวณพื้นที่จอดรถของโครงการ	-	ตารางที่ 4.1-2
	3. ติดป้ายจำกัดความเร็วในการเกินรถภายในโครงการเพื่อป้องกันการใช้ความเร็วไม่เหมาะสม	✓	- โครงการจัดให้มีการติดตั้งป้ายจำกัดความเร็วไว้ภายในบริเวณพื้นที่จอดรถ ที่สามารถมองเห็นได้อย่างชัดเจน	เอกสารแนบ 3	-
	4. จัดให้มีพนักงานดูแลการเดินรถในอาคารโครงการให้มีการเดินรถได้อย่างสะดวก ไม่เกิดการเดินรถในเส้นทางที่ไม่จำเป็น	✓	- โครงการจัดให้มีเจ้าหน้าที่รักษาความปลอดภัยคอยอำนวยความสะดวกการจราจร และดูแลการเดินรถในอาคารโครงการให้มีการเดินรถได้อย่างสะดวก ไม่เกิดการเดินรถในเส้นทางที่ไม่จำเป็น	ภาพที่ 2.2-3	-

ตารางที่ 2.2-1 ผลการปฏิบัติตามมาตรการป้องกันและแก้ไขผลกระทบสิ่งแวดล้อมของโครงการ คิว ชิดลม-เพชรบุรี ระยะดำเนินการ (ต่อ)

องค์ประกอบทางสิ่งแวดล้อม	มาตรการป้องกันและแก้ไขผลกระทบสิ่งแวดล้อม	ผลการปฏิบัติและรายละเอียดการปฏิบัติตามมาตรการฯ ✓ = ปฏิบัติ X = ไม่ได้ปฏิบัติ O = ปฏิบัติไม่ได้ ⦿ = ปฏิบัติได้แต่ไม่มีประสิทธิภาพ ● = ยังไม่ถึงเวลาปฏิบัติ		เอกสารอ้างอิง	ปัญหา/อุปสรรค/แนวทางแก้ไข
4) คุณภาพน้ำ	1. จัดให้มีระบบบำบัดน้ำเสียแบบ Conventional Aeration Activated Sludge จำนวน 1 ชุด ออกแบบให้สามารถรองรับปริมาณน้ำเสียได้ 264 ลูกบาศก์เมตร/วัน โดยระบบบำบัดน้ำเสียจะมีประสิทธิภาพร้อยละ 93 คิดค่าความสกปรกเฉลี่ย (BOD) ของน้ำเสียที่เข้าระบบบำบัดน้ำเสียไม่น้อยกว่า 250 มิลลิกรัม/ลิตร และมีค่า BOD ที่ออกจากระบบไม่เกิน 20 มิลลิกรัม/ลิตร	✓	- โครงการจัดให้มีระบบบำบัดน้ำเสียแบบ Conventional Aeration Activated Sludge จำนวน 1 ชุด ออกแบบให้สามารถรองรับปริมาณน้ำเสียได้ 264 ลูกบาศก์เมตร/วัน รวมทั้งจัดให้มีการตรวจวิเคราะห์คุณภาพน้ำทิ้งเป็นประจำทุกเดือน เพื่อตรวจสอบการทำงานของระบบบำบัดน้ำเสีย และควบคุมคุณภาพน้ำทิ้งของโครงการให้เป็นไปตามมาตรฐานกำหนด	ภาพที่ 2.2-5 เอกสารแนบ 4	-
	2. จัดให้มีเจ้าหน้าที่ที่มีความรู้ ความชำนาญ ดูแลรักษาและควบคุมระบบบำบัดน้ำเสียของโครงการ ให้ทำงานได้อย่างต่อเนื่องและมีประสิทธิภาพ	✓	- โครงการจัดให้มีช่างประจำโครงการคอยตรวจสอบดูแลรักษาและควบคุมระบบบำบัดน้ำเสียของโครงการ ให้ทำงานได้อย่างต่อเนื่องและมีประสิทธิภาพ เป็นประจำทุกวัน รวมถึงจัดให้มีการบำรุงรักษาเชิงป้องกัน (PM) ทุก 3 เดือน	เอกสารแนบ 3	-
	3. ประสานให้รถสูบสิ่งปฏิกูลของสำนักงานเขตราชเทวีมาสูบตะกอนส่วนเกินไปกำจัดทุกเดือน	✓	- โครงการจัดให้มีการประสานให้รถสูบสิ่งปฏิกูลของสำนักงานเขตราชเทวีมาสูบตะกอนส่วนเกินไปกำจัดเป็นประจำทุก 1 ปีครั้ง รวมถึงจัดให้มีช่างประจำโครงการคอยตรวจสอบปริมาณตะกอนส่วนเกินของระบบบำบัดน้ำเสียเป็นประจำทุกเดือน หากพบว่ามีตะกอนส่วนเกินสะสมในปริมาณมาก ทางโครงการจะดำเนินการประสานให้รถสูบสิ่งปฏิกูลของสำนักงานเขตราชเทวีมาสูบตะกอนส่วนเกินไปกำจัดทันที ทั้งนี้ในการปฏิบัติงานแต่ละครั้งจะใช้เวลาไม่เกิน 4 ชั่วโมง	เอกสารแนบ 3	-

ตารางที่ 2.2-1 ผลการปฏิบัติตามมาตรการป้องกันและแก้ไขผลกระทบสิ่งแวดล้อมของโครงการ คิว ชิดลม-เพชรบุรี ระยะดำเนินการ (ต่อ)

องค์ประกอบทางสิ่งแวดล้อม	มาตรการป้องกันและแก้ไขผลกระทบสิ่งแวดล้อม	ผลการปฏิบัติและรายละเอียดการปฏิบัติตามมาตรการฯ ✓ = ปฏิบัติ X = ไม่ได้ปฏิบัติ O = ปฏิบัติไม่ได้ ⊙ = ปฏิบัติได้แต่ไม่มีประสิทธิภาพ ● = ยังไม่ถึงเวลาปฏิบัติ		เอกสารอ้างอิง	ปัญหา/อุปสรรค/แนวทางแก้ไข
4) คุณภาพน้ำ (ต่อ)	4. ในช่วงเวลาที่มีการสูบสิ่งปฏิกูล หรือเปิดฝาเพื่อเก็บไขมัน หรือเก็บตัวอย่างน้ำจะต้องจัดให้มีการตั้งกรวยยาง เพื่อให้ผู้ขับขี่รถรับทราบ รวมทั้งจัดให้มีพนักงานรักษาความปลอดภัยคอยอำนวยความสะดวกด้านการจราจรภายในโครงการ	✓	- โครงการจัดให้มีการกำหนดให้มีการประชาสัมพันธ์แจ้งรายละเอียด วัน และเวลาที่ชัดเจน เกี่ยวกับกิจกรรมที่ส่งผลให้มีการกันพื้นที่บางส่วนของผิวจราจร แก่ผู้พักอาศัยให้รับทราบล่วงหน้าอย่าน้อย 1 วัน และจัดตั้งกรวยยาง และราวเหล็ก ในช่วงเวลาการสูบสิ่งปฏิกูล หรือเปิดฝาเพื่อเก็บไขมัน หรือเก็บตัวอย่างน้ำ ตลอดจนการซ่อมแซมระบบบำบัดน้ำ รวมทั้งจัดให้มีพนักงานรักษาความปลอดภัยคอยอำนวยความสะดวกด้านการจราจรภายในโครงการ เพื่อให้ผู้พักอาศัยในโครงการทราบ และระมัดระวังในการขับขี่รถในช่วงเวลาดังกล่าวมากยิ่งขึ้น	เอกสารแนบ 3	-
	5. กำจัดไขมันออกจากบ่อดักไขมันเป็นประจำทุก 2-3 วัน และจดบันทึกทุกครั้ง	⊙	- โครงการจัดให้มีการประสานให้รถสูบสิ่งปฏิกูลของสำนักงานเขตราชเทวีมากำจัดไขมันออกจากบ่อดักไขมัน พร้อมการสูบตะกอนส่วนเกินไปกำจัดเป็นประจำทุก 1 ปีครั้ง รวมถึงจัดให้มีช่างประจำโครงการคอยตรวจสอบบ่อดักไขมันของระบบบำบัดน้ำเสียเป็นประจำทุกวัน หากพบว่ามีไขมันสะสมในปริมาณมาก ทางโครงการจะดำเนินการประสานให้รถสูบสิ่งปฏิกูลของสำนักงานเขตราชเทวีมากำจัดไขมันออกจากบ่อดักไขมันทันที ซึ่งจะมีการจดบันทึกและบันทึกภาพการปฏิบัติงานทุกครั้ง	เอกสารแนบ 3	ตารางที่ 4.1-2
	6. จัดให้มีบ่อดิน มีขนามพื้นที่ 2.5 ตารางเมตร เพื่อบำบัด Aerosol ที่เกิดจากระบบบำบัดน้ำเสีย ซึ่งมีปริมาณ 138 ลูกบาศก์เมตร/ชั่วโมง โดยรวบรวมจากบ่อเติมอากาศ ทั้งนี้	✓	- โครงการจัดให้มีบ่อดิน มีขนามพื้นที่ 2.5 ตารางเมตร เพื่อบำบัด Aerosol ที่เกิดจากระบบบำบัดน้ำเสีย ซึ่งมีปริมาณ 138 ลูกบาศก์เมตร/ชั่วโมง โดยรวบรวมจากบ่อเติมอากาศ ทั้งนี้ ในการบำบัด	เอกสารแนบ 3	-

ตารางที่ 2.2-1 ผลการปฏิบัติตามมาตรการป้องกันและแก้ไขผลกระทบสิ่งแวดล้อมของโครงการ คิว ชิดลม-เพชรบุรี ระยะดำเนินการ (ต่อ)

องค์ประกอบทางสิ่งแวดล้อม	มาตรการป้องกันและแก้ไขผลกระทบสิ่งแวดล้อม	ผลการปฏิบัติและรายละเอียดการปฏิบัติตามมาตรการฯ ✓ = ปฏิบัติ X = ไม่ได้ปฏิบัติ O = ปฏิบัติไม่ได้ ⦿ = ปฏิบัติได้แต่ไม่มีประสิทธิภาพ ● = ยังไม่ถึงเวลาปฏิบัติ		เอกสารอ้างอิง	ปัญหา/อุปสรรค/แนวทางแก้ไข
4) คุณภาพน้ำ (ต่อ)	ในการบำบัด Aerosol จะใช้พืชดิน และจุลินทรีย์ที่อาศัยอยู่ในดิน ซึ่งอาศัยกระบวนการทางชีวภาพในการกำจัดเชื้อโรคที่มาจากละออกน้ำเสีย โดยการฝังท่อระบายอากาศจากถังเติมอากาศฝังดิน ซึ่งสามารถรองรับปริมาณ Aerosol ที่เกิดจากระบบบำบัดน้ำเสียของโครงการได้อย่างเพียงพอ		Aerosol จะใช้พืชดิน และจุลินทรีย์ที่อาศัยอยู่ในดิน ซึ่งอาศัยกระบวนการทางชีวภาพในการกำจัดเชื้อโรคที่มาจากละออกน้ำเสีย โดยการฝังท่อระบายอากาศจากถังเติมอากาศฝังดิน ซึ่งสามารถรองรับปริมาณ Aerosol ที่เกิดจากระบบบำบัดน้ำเสียของโครงการได้อย่างเพียงพอ		
	7. จัดให้มีการจัดการก๊าซมีเทนที่เกิดจากระบบบัดน้ำเสียของโครงการปริมาณ 4.52 ลูกบาศก์เมตร/วัน โดยจะต่อท่อระบายอากาศ เพื่อรวบรวมก๊าซมีเทนลงบ่อดินที่จัดเตรียมไว้ โดยโครงการจัดเตรียมบ่อดินจำนวน 1 บ่อ ขนาดพื้นที่ 4 ตารางเมตร ความลึก 0.4 เมตร ซึ่งที่ก้นบ่อจะใช้ปุ๋ยทรายรองไว้เพื่อป้องกันน้ำท่วม และทำการต่อท่อก๊าซมีเทนให้ระเหยผ่านดินร่วนและปุ๋ยภายในบ่อดินดังกล่าว โดยจะปิดปากท่อก๊าซมีเทนด้วยผ้าไนลอน เพื่อป้องกันไม่ให้ภายในท่อเกิดการอุดตัน จากนั้นจะกลบท่อด้วยดินร่วนและปุ๋ยที่จัดเตรียมไว้ และทำการปลูกต้นไม้ไว้บริเวณด้านบนของบ่อดิน เพื่อให้มีความชื้นอยู่ตลอดเวลา เพียงพอในการบำบัดก๊าซมีเทนที่เกิดขึ้นในโครงการ ซึ่งการบำบัดก๊าซมีเทนดังกล่าวจะช่วยลดปริมาณก๊าซมีเทนที่อาจจะส่งผลกระทบต่อสุขภาพและทำให้เกิดภาวะโลกร้อนได้	✓	- โครงการจัดให้มีการจัดการก๊าซมีเทนที่เกิดจากระบบบัดน้ำเสียของโครงการปริมาณ 4.52 ลูกบาศก์เมตร/วัน โดยจะต่อท่อระบายอากาศ เพื่อรวบรวมก๊าซมีเทนลงบ่อดินที่จัดเตรียมไว้ โดยโครงการจัดเตรียมบ่อดินจำนวน 1 บ่อ ขนาดพื้นที่ 4 ตารางเมตร ความลึก 0.4 เมตร ซึ่งที่ก้นบ่อจะใช้ปุ๋ยทรายรองไว้เพื่อป้องกันน้ำท่วม และทำการต่อท่อก๊าซมีเทนให้ระเหยผ่านดินร่วนและปุ๋ยภายในบ่อดินดังกล่าว โดยจะปิดปากท่อก๊าซมีเทนด้วยผ้าไนลอน เพื่อป้องกันไม่ให้ภายในท่อเกิดการอุดตัน จากนั้นจะกลบท่อด้วยดินร่วนและปุ๋ยที่จัดเตรียมไว้ และทำการปลูกต้นไม้ไว้บริเวณด้านบนของบ่อดิน เพื่อให้มีความชื้นอยู่ตลอดเวลา เพียงพอในการบำบัดก๊าซมีเทนที่เกิดขึ้นในโครงการ ซึ่งการบำบัดก๊าซมีเทนดังกล่าวจะช่วยลดปริมาณก๊าซมีเทนที่อาจจะส่งผลกระทบต่อสุขภาพและทำให้เกิดภาวะโลกร้อนได้	เอกสารแนบ 3	-

ตารางที่ 2.2-1 ผลการปฏิบัติตามมาตรการป้องกันและแก้ไขผลกระทบสิ่งแวดล้อมของโครงการ คิว ชิดลม-เพชรบุรี ระยะดำเนินการ (ต่อ)

องค์ประกอบทางสิ่งแวดล้อม	มาตรการป้องกันและแก้ไขผลกระทบสิ่งแวดล้อม	ผลการปฏิบัติและรายละเอียดการปฏิบัติตามมาตรการฯ ✓ = ปฏิบัติ X = ไม่ได้ปฏิบัติ ○ = ปฏิบัติไม่ได้ ◉ = ปฏิบัติได้แต่ไม่มีประสิทธิภาพ ● = ยังไม่ถึงเวลาปฏิบัติ		เอกสารอ้างอิง	ปัญหา/อุปสรรค/แนวทางแก้ไข
4) คุณภาพน้ำ (ต่อ)	8. จัดให้มีระบบมิเตอร์ไฟฟ้าสำหรับระบบบำบัดน้ำเสียโดยเฉพาะแยกจากระบบไฟฟ้าอื่น ๆ เพื่อให้สามารถติดตามตรวจสอบการใช้งานระบบบำบัดน้ำเสีย และให้เกิดความมั่นใจว่าโครงการจะเดินระบบบำบัดน้ำเสียตลอดเวลาที่เกิดดำเนินโครงการ	✓	- โครงการจัดให้มีระบบมิเตอร์ไฟฟ้าสำหรับระบบบำบัดน้ำเสียโดยเฉพาะแยกจากระบบไฟฟ้าอื่น ๆ ภายในตู้ควบคุมระบบบำบัดน้ำเสีย เพื่อให้สามารถติดตามตรวจสอบการใช้งานระบบบำบัดน้ำเสีย และให้เกิดความมั่นใจว่าโครงการจะเดินระบบบำบัดน้ำเสียตลอดเวลาที่เกิดดำเนินโครงการ	ภาพที่ 2.2-5	-
	9. ประสานรถสูบสิ่งปฏิกูลของสำนักงานเขตราชเทวีมาสูบตะกอนในช่วงเวลาบ่ายของวันจันทร์ถึงศุกร์ ซึ่งจะมีผู้พักอาศัยน้อยที่สุด โดยในการสูบสิ่งปฏิกูลรถสูบสิ่งปฏิกูลสามารถจอดรถบริเวณทางวิ่งรถใกล้กับตำแหน่งระบบบำบัดน้ำเสีย และลากสายสูบสิ่งปฏิกูลไปยังฝาถังเก็บตะกอนได้ ทั้งนี้ นิติบุคคลอาคารชุดจะต้องประชาสัมพันธ์ให้ผู้พักอาศัยรับทราบวัน เวลา ที่แน่นอนในการเข้าสูบสิ่งปฏิกูลล่วงหน้าอย่างน้อย 1 วัน ซึ่งโดยปกติในการสูบสิ่งปฏิกูลจะใช้เวลาประมาณไม่เกิน 1 ชั่วโมง เพื่อหลีกเลี่ยงการเข้า-ออกของรถยนต์บริเวณดังกล่าว	✓	- โครงการจัดให้มีการประสานรถสูบสิ่งปฏิกูลของสำนักงานเขตราชเทวีมาสูบตะกอนในช่วงเวลาบ่ายของวันจันทร์ถึงศุกร์ ซึ่งจะมีผู้พักอาศัยน้อยที่สุด โดยในการสูบสิ่งปฏิกูลรถสูบสิ่งปฏิกูลสามารถจอดรถบริเวณทางวิ่งรถใกล้กับตำแหน่งระบบบำบัดน้ำเสีย และลากสายสูบสิ่งปฏิกูลไปยังฝาถังเก็บตะกอนได้ ซึ่งในการสูบสิ่งปฏิกูลของโครงการจะใช้เวลาประมาณไม่เกิน 4 ชั่วโมง ทั้งนี้ทางนิติบุคคลอาคารชุดจะมีการประชาสัมพันธ์ให้ผู้พักอาศัยรับทราบวัน เวลา ที่แน่นอนในการเข้าสูบสิ่งปฏิกูลล่วงหน้าอย่างน้อย 1 วัน เพื่อหลีกเลี่ยงการเข้า-ออกของรถยนต์บริเวณดังกล่าว	-	-
	10. ในช่วงเวลาการสูบสิ่งปฏิกูล หรือเปิดฝาเพื่อเก็บไขมันหรือเก็บตัวอย่างน้ำ ตลอดจนการซ่อมแซมระบบบำบัดน้ำเสียจะต้องจัดให้มีการตั้งกรวยยาง และราวเหล็กกั้น พร้อมทั้งประชาสัมพันธ์ให้แก่ผู้พักอาศัยทราบว่าจะมีการกันพื้นที่บางส่วนของผิวจราจร ในตำแหน่งที่มีฝาบ่อของระบบบำบัด	✓	- โครงการจัดให้มีการกำหนดให้มีการประชาสัมพันธ์แจ้งรายละเอียด วัน และเวลาที่ชัดเจน เกี่ยวกับกิจกรรมที่ส่งผลให้มีการกันพื้นที่บางส่วนของผิวจราจร แก่ผู้พักอาศัยให้รับทราบล่วงหน้าอย่าน้อย 1 วัน และจัดตั้งกรวยยาง และราวเหล็ก ในช่วงเวลาการสูบสิ่งปฏิกูล หรือเปิดฝาเพื่อเก็บไขมัน หรือเก็บตัวอย่าง	เอกสารแนบ 3	-

ตารางที่ 2.2-1 ผลการปฏิบัติตามมาตรการป้องกันและแก้ไขผลกระทบสิ่งแวดล้อมของโครงการ คิว ชิดลม-เพชรบุรี ระยะดำเนินการ (ต่อ)

องค์ประกอบทางสิ่งแวดล้อม	มาตรการป้องกันและแก้ไขผลกระทบสิ่งแวดล้อม	ผลการปฏิบัติและรายละเอียดการปฏิบัติตามมาตรการฯ ✓ = ปฏิบัติ X = ไม่ได้ปฏิบัติ ○ = ปฏิบัติไม่ได้ ⦿ = ปฏิบัติได้แต่ไม่มีประสิทธิภาพ ● = ยังไม่ถึงเวลาปฏิบัติ		เอกสารอ้างอิง	ปัญหา/อุปสรรค/แนวทางแก้ไข
4) คุณภาพน้ำ (ต่อ)	น้ำเสียรวมทั้ง จัดให้มีพนักงานรักษาความปลอดภัยคอยอำนวยความสะดวกด้านการจราจรภายในโครงการ		น้ำ ตลอดจนการซ่อมแซมระบบบำบัดน้ำ รวมทั้งจัดให้มีพนักงานรักษาความปลอดภัยคอยอำนวยความสะดวกด้านการจราจรภายในโครงการ เพื่อให้ผู้พักอาศัยในโครงการทราบ และระมัดระวังในการขับขี่รถในช่วงเวลาดังกล่าวมากยิ่งขึ้น		
	11. กำหนดช่วงเวลาในการดูแล บำรุงรักษา และซ่อมแซมระบบบำบัดน้ำเสียในช่วงบ่ายของวันจันทร์ถึงวันศุกร์ เนื่องจากมีผู้พักอาศัยน้อย เพื่อลดผลกระทบต่อการพักอาศัยภายในโครงการ	✓	- โครงการจัดให้มีการดูแล บำรุงรักษา และซ่อมแซมระบบบำบัดน้ำเสียเป็นประจำทุกวัน ทั้งนี้ได้มีการกำหนดช่วงเวลาในการดำเนินการเป็นช่วงเวลาที่กระทบต่อการพักอาศัยของผู้พักอาศัยภายในโครงการน้อยที่สุดภายในโครงการ	เอกสารแนบ 3	-
	12. ติดป้ายประชาสัมพันธ์เตือนบริเวณระบบบำบัดน้ำเสียให้เห็นอย่างชัดเจน เพื่อให้ผู้พักอาศัยระมัดระวังในการสัญจรผ่านบริเวณดังกล่าว	X	- โครงการไม่ได้จัดให้มีการติดป้ายประชาสัมพันธ์เตือนบริเวณระบบบำบัดน้ำเสีย ทั้งนี้ ทางโครงการอยู่ระหว่างการดำเนินการเพื่อปฏิบัติตามมาตรการดังกล่าว	-	ตารางที่ 4.1-2
2. ทรัพยากรสิ่งแวดล้อมชีวภาพ					
2.1 นิเวศวิทยาทางบก	- ดำเนินการตามมาตรการป้องกันและแก้ไขผลกระทบต่อทรัพยากรสิ่งแวดล้อมทางกายภาพ ได้แก่ คุณภาพอากาศ เสียงและความสั่นสะเทือน คุณภาพน้ำ และคุณค่าการใช้ประโยชน์ของมนุษย์อย่างเคร่งครัด	✓	- โครงการจัดให้มีการกำหนดให้ดำเนินการตามมาตรการป้องกันและแก้ไขผลกระทบต่อทรัพยากรสิ่งแวดล้อมทางกายภาพ ได้แก่ คุณภาพอากาศ เสียงและความสั่นสะเทือน คุณภาพน้ำ และคุณค่าการใช้ประโยชน์ของมนุษย์อย่างเคร่งครัด	-	-
2.2 นิเวศวิทยาทางน้ำ	- ดูแลรักษาระบบบำบัดน้ำเสียให้สามารถทำงานได้อย่างต่อเนื่องและมีประสิทธิภาพ	✓	- โครงการจัดให้มีช่างประจำโครงการคอยตรวจสอบดูแลรักษาและควบคุมระบบบำบัดน้ำเสียของโครงการ ให้ทำงานได้อย่างต่อเนื่องและมีประสิทธิภาพ เป็นประจำทุกวัน รวมถึงจัดให้มีการบำรุงรักษาเชิงป้องกัน (PM) ทุก 3 เดือน	เอกสารแนบ 3	-

ตารางที่ 2.2-1 ผลการปฏิบัติตามมาตรการป้องกันและแก้ไขผลกระทบสิ่งแวดล้อมของโครงการ คิว ชิดลม-เพชรบุรี ระยะดำเนินการ (ต่อ)

องค์ประกอบทางสิ่งแวดล้อม	มาตรการป้องกันและแก้ไขผลกระทบสิ่งแวดล้อม	ผลการปฏิบัติและรายละเอียดการปฏิบัติตามมาตรการฯ ✓ = ปฏิบัติ X = ไม่ได้ปฏิบัติ ○ = ปฏิบัติไม่ได้ ◉ = ปฏิบัติได้แต่ไม่มีประสิทธิภาพ ● = ยังไม่ถึงเวลาปฏิบัติ		เอกสารอ้างอิง	ปัญหา/อุปสรรค/แนวทางแก้ไข
3. คุณค่าการใช้ประโยชน์ของมนุษย์					
3.1 การใช้น้ำ	1. จัดให้มีน้ำสำรองเก็บไว้ในถังเก็บน้ำใต้ดิน และถังเก็บน้ำบนอาคาร (ชั้นงานระบบใต้สระ) ของโครงการ โดยสำรองน้ำใช้ได้นาน 2.25 วัน (ไม่น้อยกว่า 1 วัน)	✓	- โครงการจัดให้มีน้ำสำรองเก็บไว้ในถังเก็บน้ำใต้ดิน และถังเก็บน้ำบนอาคาร (ชั้นงานระบบใต้สระ) ของโครงการ โดยสำรองน้ำใช้ได้นาน 2.25 วัน (ไม่น้อยกว่า 1 วัน)	ภาพที่ 2.2-6	-
	2. จัดให้มีระบบสูบน้ำของโครงการ ซึ่งทำหน้าที่สูบจ่ายน้ำโดยไม่ดึงน้ำมาใช้จากท่อประปาโดยตรง และควบคุมการจ่ายน้ำด้วยระบบตั้งเวลา ซึ่งกำหนดเวลาการสูบน้ำในช่วง 24.00-05.00 น. ซึ่งอยู่นอกช่วงเวลาที่ผู้พักอาศัยใกล้เคียงมีการใช้น้ำมาก	✓	- โครงการจัดให้มีระบบสูบน้ำของโครงการ ซึ่งทำหน้าที่สูบจ่ายน้ำโดยไม่ดึงน้ำมาใช้จากท่อประปาโดยตรง และควบคุมการจ่ายน้ำด้วยระบบตั้งเวลา ซึ่งกำหนดเวลาการสูบน้ำในช่วง 24.00-05.00 น. ซึ่งอยู่นอกช่วงเวลาที่ผู้พักอาศัยใกล้เคียงมีการใช้น้ำมาก เพื่อไม่ให้กระทบต่อกิจกรรมการใช้น้ำของผู้พักอาศัยใกล้เคียงพื้นที่โครงการ	-	-
	3. จัดให้มีเจ้าหน้าที่คอยดูแลรักษาระบบเส้นท่อประปาให้อยู่ในสภาพดี	✓	- โครงการจัดให้มีช่างประจำโครงการคอยตรวจสอบดูแลรักษาและควบคุมระบบเส้นท่อประปาและเครื่องสูบน้ำ ให้ทำงานได้อย่างต่อเนื่องและมีประสิทธิภาพเป็นประจำทุกวัน รวมถึงจัดให้มีการบำรุงรักษาเชิงป้องกัน (PM) ทุก 3 เดือน	ภาพที่ 2.2-6 เอกสารแนบ 3	-
	4. ในการออกแบบเลือกใช้สุขภัณฑ์ที่ประหยัดน้ำ หรืออุปกรณ์ที่มีประสิทธิภาพสูงทั้งก๊อกประหยัดน้ำ ชักโครก และหัวฉีดประหยัดน้ำ	✓	- โครงการจัดให้มีการออกแบบเลือกใช้สุขภัณฑ์ที่ประหยัดน้ำ และอุปกรณ์ที่มีประสิทธิภาพสูง ทั้งก๊อกประหยัดน้ำ ชักโครก และหัวฉีดประหยัดน้ำ ภายในพื้นที่โครงการ	ภาพที่ 2.2-7	-
	5. ติดป้ายรณรงค์การประหยัดน้ำภายในพื้นที่โครงการ	✓	- โครงการจัดให้มีการประชาสัมพันธ์รณรงค์การประหยัดน้ำบริเวณบอร์ดประชาสัมพันธ์ภายในพื้นที่โครงการ ร่วมกับการประชาสัมพันธ์ผ่านระบบออนไลน์ของโครงการ	ภาพที่ 2.2-14 เอกสารแนบ 3	-

ตารางที่ 2.2-1 ผลการปฏิบัติตามมาตรการป้องกันและแก้ไขผลกระทบสิ่งแวดล้อมของโครงการ คิว ชิดลม-เพชรบุรี ระยะดำเนินการ (ต่อ)

องค์ประกอบทางสิ่งแวดล้อม	มาตรการป้องกันและแก้ไขผลกระทบสิ่งแวดล้อม	ผลการปฏิบัติและรายละเอียดการปฏิบัติตามมาตรการฯ ✓ = ปฏิบัติ X = ไม่ได้ปฏิบัติ ○ = ปฏิบัติไม่ได้ ◉ = ปฏิบัติได้แต่ไม่มีประสิทธิภาพ ● = ยังไม่ถึงเวลาปฏิบัติ		เอกสารอ้างอิง	ปัญหา/อุปสรรค/แนวทางแก้ไข
3.1 การใช้น้ำ (ต่อ)	6. กำหนดให้พนักงานใช้ภาชนะรองน้ำและซักล้างอุปกรณ์ในภาชนะก่อนที่จะนำไปเช็ดถู ซึ่งจะใช้น้ำน้อยกว่าการใช้สายยางฉีดล้างทำความสะอาดโดยตรง	✓	- โครงการจัดให้มีการกำหนดให้พนักงานใช้ภาชนะรองน้ำและซักล้างอุปกรณ์ในภาชนะก่อนที่จะนำไปเช็ดถู ซึ่งจะใช้น้ำน้อยกว่าการใช้สายยางฉีดล้างทำความสะอาดโดยตรง	ภาพที่ 2.2-15	-
	7. จัดให้มีช่างซ่อมบำรุงซึ่งทำหน้าที่ตรวจสอบรอยรั่วของอุปกรณ์ที่ใช้อย่างสม่ำเสมอเป็นประจำทุกเดือน หากพบการรั่วซึม ให้รีบซ่อมแซมทันที	✓	- โครงการจัดให้มีช่างซ่อมบำรุงซึ่งทำหน้าที่ตรวจสอบรอยรั่วของอุปกรณ์ที่ใช้อย่างสม่ำเสมอเป็นประจำทุกเดือน รวมทั้งหากมีการแจ้งว่าพบการรั่วซึม จะเร่งดำเนินการซ่อมแซมทันที	เอกสารแนบ 3	-
	8. โครงการจะต้องควบคุมพนักงานของโครงการให้ปฏิบัติตามมาตรการอย่างเคร่งครัด	✓	- โครงการจัดให้มีการกำหนดให้นิติบุคคลอาคารชุด และหัวหน้าแผนกต่าง ๆ ของโครงการคอยควบคุมพนักงานของโครงการให้ปฏิบัติตามมาตรการอย่างเคร่งครัด	-	-
	9. กำหนดให้มีการทำความสะอาดถังเก็บน้ำแต่ละถังเพื่อล้างตะกอน สนิม และคราบสกปรกที่เกาะตามผนังหรือซอกมุมของถังสำรองน้ำ โดยในการทำความสะอาดถังเก็บน้ำจะทำการกวาดตะกอน ขัดสนิม หรือคราบที่เกาะตามผนังหรือซอกมุมของถังน้ำที่ไม่มีการหมุนเวียน โดยใช้แปรงขัดไม่ใช่น้ำยาล้างที่มีสารเคมี ซึ่งอาจตกค้าง ทั้งนี้ ในการล้างทำความสะอาดจะดำเนินการครั้งละถัง เพื่อให้ถึงที่เหลือสามารถสำรองน้ำใช้ของอาคารได้ โดยกำหนดให้ล้างในช่วงเวลา 24.00-05.00 น. ซึ่งเป็นช่วงเวลาที่มีการใช้น้ำน้อย โดยโครงการต้องแจ้งผู้พักอาศัยให้ทราบก่อนล้างทำความสะอาด	◉	- โครงการจัดให้มีการทำความสะอาดถังเก็บน้ำแต่ละถังเพื่อล้างตะกอน สนิม และคราบสกปรกที่เกาะตามผนังหรือซอกมุมของถังสำรองน้ำ โดยในการทำความสะอาดถังเก็บน้ำจะทำการกวาดตะกอน ขัดสนิม หรือคราบที่เกาะตามผนังหรือซอกมุมของถังน้ำที่ไม่มีการหมุนเวียน โดยใช้แปรงขัดไม่ใช่น้ำยาล้างที่มีสารเคมี ซึ่งอาจตกค้าง ทั้งนี้ ในการล้างทำความสะอาดจะดำเนินการครั้งละถัง เพื่อให้ถึงที่เหลือสามารถสำรองน้ำใช้ของอาคารได้ โดยโครงการจะแจ้งให้ผู้พักอาศัยทราบก่อนล้างทำความสะอาดถังล่วงหน้าอย่างน้อย 1 สัปดาห์ เพื่อไม่ให้ส่งผลกระทบต่อการใชน้ำภายในอาคาร โดยมีความถี่ในการล้างทำความสะอาดปีละ 1 ครั้ง	เอกสารแนบ 3	ตารางที่ 4.1-2

ตารางที่ 2.2-1 ผลการปฏิบัติตามมาตรการป้องกันและแก้ไขผลกระทบสิ่งแวดล้อมของโครงการ คิว ชิดลม-เพชรบุรี ระยะดำเนินการ (ต่อ)

องค์ประกอบทางสิ่งแวดล้อม	มาตรการป้องกันและแก้ไขผลกระทบสิ่งแวดล้อม	ผลการปฏิบัติและรายละเอียดการปฏิบัติตามมาตรการฯ ✓ = ปฏิบัติ X = ไม่ได้ปฏิบัติ ○ = ปฏิบัติไม่ได้ ◉ = ปฏิบัติได้แต่ไม่มีประสิทธิภาพ ● = ยังไม่ถึงเวลาปฏิบัติ		เอกสารอ้างอิง	ปัญหา/อุปสรรค/แนวทางแก้ไข
3.1 การใช้น้ำ (ต่อ)	ถังล่วงหน้าอย่างน้อย 1 สัปดาห์ เพื่อไม่ให้ส่งผลกระทบต่อการใชน้ำภายในอาคารโดยมีความถี่ในการล้างทำความสะอาดปีละ 2 ครั้ง (6 เดือน/1 ครั้ง) เพื่อสุขภาพอนามัยที่ดีของผู้พักอาศัยภายในโครงการ				
	10. ภายในถังเก็บน้ำจะทาเคลือบผิวคอนกรีตที่สัมผัสกับน้ำด้วยสาร Non-Toxic (CHEMICRETE E) เพื่อป้องกันน้ำซึมเข้าไปจนถึงเหล็กเส้นจนเกิดสนิม และออกมาปนเปื้อนกับน้ำใช้ภายในถังเก็บน้ำใต้ดิน	✓	- โครงการจัดให้มีการทาเคลือบผิวคอนกรีตที่สัมผัสกับน้ำด้วยสาร Non-Toxic (CHEMICRETE E) ภายในถังเก็บน้ำ เพื่อป้องกันน้ำซึมเข้าไปจนถึงเหล็กเส้นจนเกิดสนิม และออกมาปนเปื้อนกับน้ำใช้ภายในถังเก็บน้ำใต้ดิน	-	-
	11. ออกแบบให้มีฝาถัง จำนวน 2 ฝา/ถัง เพื่อความสะดวกในการดูแลบำรุงรักษา	✓	- โครงการออกแบบให้ถังเก็บน้ำของโครงการมีฝาถัง จำนวน 2 ฝา/ถัง เพื่อความสะดวกในการดูแลบำรุงรักษา	ภาพที่ 2.2-6	-
3.2 สระว่ายน้ำ 1) คุณภาพน้ำสระน้ำ	1. ในการฆ่าเชื้อโรคในสระว่ายน้ำจะใช้ระบบเกลือ (Salt Chlorinator)	✓	- โครงการจัดให้มีการฆ่าเชื้อโรคในสระว่ายน้ำเป็นระบบเกลือร่วมกับคลอรีน	-	-
	2. เดินระบบกรองวันละ 1 ครั้ง ครั้งละ 2 ชั่วโมง ทั้งนี้ขึ้นอยู่กับความขุ่นของน้ำในสระว่ายน้ำ กรณีที่น้ำขุ่นให้ดำเนินการเดินระบบทันทีจนกว่าน้ำในสระว่ายน้ำจะใส หลังจากนั้นดำเนินการเดินระบบวันละ 1 ครั้ง ครั้งละ 2 ชั่วโมง ในช่วงที่สระว่ายน้ำปิดบริการ	✓	- โครงการจัดให้มีการเดินระบบกรองตลอดทั้งวัน ทุกวัน ทั้งนี้ จะมีการพักระบบกรองในช่วงเวลา 00.00 น. – 05.00 น.	เอกสารแนบ 3	-

ตารางที่ 2.2-1 ผลการปฏิบัติตามมาตรการป้องกันและแก้ไขผลกระทบสิ่งแวดล้อมของโครงการ คิว ชิดลม-เพชรบุรี ระยะดำเนินการ (ต่อ)

องค์ประกอบทางสิ่งแวดล้อม	มาตรการป้องกันและแก้ไขผลกระทบสิ่งแวดล้อม	ผลการปฏิบัติและรายละเอียดการปฏิบัติตามมาตรการฯ ✓ = ปฏิบัติ X = ไม่ได้ปฏิบัติ ○ = ปฏิบัติไม่ได้ ⦿ = ปฏิบัติได้แต่ไม่มีประสิทธิภาพ ● = ยังไม่ถึงเวลาปฏิบัติ		เอกสารอ้างอิง	ปัญหา/อุปสรรค/แนวทางแก้ไข
1) คุณภาพน้ำสระน้ำ (ต่อ)	3. ดำเนินการดูดตะกอน ล้างตะไคร่ และตักเศษผงสัปดาห์ละ 1 ครั้ง	✓	- โครงการจัดให้มีช่างประจำโครงการคอยดูดตะกอน ล้างตะไคร่ และตักเศษผง ภายในสระว่ายน้ำ เป็นประจำทุกวัน	เอกสารแนบ 3	-
	4. จัดให้มีป้ายแสดงกฎข้อปฏิบัติสำหรับผู้ใช้สระว่ายน้ำโดยมีข้อความอย่างน้อย ดังนี้ - ต้องสวมชุดว่ายน้ำที่สะอาดในการลงใช้สระว่ายน้ำ - จำนวนสูงสุดผู้ใช้สระว่ายน้ำ - ต้องชำระล้างร่างกายก่อนลงในสระว่ายน้ำทุกครั้งและห้ามทำสระว่ายน้ำสกปรก - ผู้เป็นโรคตาแดง ผิวหนัง หวัด หูเป็นน้ำหนวก หรือโรคติดต่ออื่น ๆ ห้ามใช้สระว่ายน้ำ - ห้ามปัสสาวะ บ้วนน้ำลาย หรือสั่งน้ำมูกลงในน้ำ	✓	- โครงการจัดให้มีการติดตั้งป้ายแสดงกฎข้อปฏิบัติสำหรับผู้มาใช้บริการสระว่ายน้ำ ติดตั้งภายในบริเวณที่สามารถมองเห็นได้อย่างชัดเจน	ภาพที่ 2.2-13	-
	5. จัดให้มีผู้มีความรู้สามารถดูแลปรับปรุงคุณภาพน้ำในสระว่ายน้ำให้อยู่ในเกณฑ์มาตรฐาน	✓	- โครงการจัดให้มีช่างประจำโครงการคอยดูแลปรับปรุงคุณภาพน้ำในสระว่ายน้ำให้อยู่ในเกณฑ์มาตรฐาน รวมทั้งจัดให้มีการวิเคราะห์ค่า pH และ Residual Chlorine เป็นประจำทุกวัน	ภาพที่ 2.2-13	-
	6. ดูแลไม่ให้มีการนำสัตว์ทุกชนิดเข้าไปในบริเวณสระว่ายน้ำ	✓	- โครงการจัดให้มีการติดตั้งป้ายแสดงกฎข้อปฏิบัติสำหรับผู้มาใช้บริการสระว่ายน้ำ ติดตั้งภายในบริเวณที่สามารถมองเห็นได้อย่างชัดเจน โดยมาตรการดังกล่าวระบุอยู่ในกฎข้อปฏิบัติสำหรับผู้มาใช้บริการสระว่ายน้ำด้วยเช่นกัน	ภาพที่ 2.2-13	-

ตารางที่ 2.2-1 ผลการปฏิบัติตามมาตรการป้องกันและแก้ไขผลกระทบสิ่งแวดล้อมของโครงการ คิว ชิดลม-เพชรบุรี ระยะดำเนินการ (ต่อ)

องค์ประกอบทางสิ่งแวดล้อม	มาตรการป้องกันและแก้ไขผลกระทบสิ่งแวดล้อม	ผลการปฏิบัติและรายละเอียดการปฏิบัติตามมาตรการฯ ✓ = ปฏิบัติ X = ไม่ได้ปฏิบัติ ○ = ปฏิบัติไม่ได้ ◉ = ปฏิบัติได้แต่ไม่มีประสิทธิภาพ ● = ยังไม่ถึงเวลาปฏิบัติ		เอกสารอ้างอิง	ปัญหา/อุปสรรค/แนวทางแก้ไข
2) อุบัติเหตุจากการจมน้ำ	1. จัดให้มีป้ายบอกระดับความลึกหรือตัวเลขบอกระดับความลึกที่สามารถมองเห็นได้ชัดเจน โดยมีตัวเลขแสดงความลึกเป็นระยะ ๆ อย่างน้อย 3 ระยะ	✓	- โครงการจัดให้มีป้ายบอกระดับความลึกที่สามารถมองเห็นได้ชัดเจน โดยมีตัวเลขแสดงความลึก 0.5 เมตร และ 1.5 เมตร	ภาพที่ 2.2-13	-
	2. จัดให้มีการรักษาความสะอาดบริเวณโดยรอบสระว่ายน้ำอย่างสม่ำเสมอ	✓	- โครงการจัดให้มีพนักงานรักษาความสะอาด คอยดูแลความสะอาดบริเวณรอบสระว่ายน้ำเป็นประจำทุกวัน	เอกสารแนบ 3	-
	3. จัดให้มีการทำความสะอาดไม่ให้ขอบสระ และทางเดินขอบสระเปียก ลื่น ตลอดระยะเวลาที่เปิดให้บริเวณสระว่ายน้ำ	✓	- โครงการจัดให้มีพนักงานทำความสะอาด คอยดูแลความสะอาดไม่ให้ขอบสระ และทางเดินขอบสระเปียก ลื่น ตลอดระยะเวลาที่เปิดให้บริเวณสระว่ายน้ำ	เอกสารแนบ 3	-
	4. จัดให้มีอุปกรณ์ประจำสระว่ายน้ำ ซึ่งอยู่ในตำแหน่งที่เห็นชัดเจนและนำมาใช้ได้ทันที โดยอุปกรณ์ที่จัดให้มี ได้แก่ - ไม้ช่วยชีวิต ยาวไม่น้อยกว่า 3.5 เมตร น้ำหนักเบา อย่างน้อย 1 อัน - ห่วงชูชีพ ขนาดเส้นผ่านศูนย์กลางภายใน ไม่น้อยกว่า 15 นิ้ว ผูกไว้กับเชือกยาวไม่น้อยกว่า 15 เมตร (ไม่น้อยกว่า 15 เมตร ซึ่งเป็นความยาวของสระ) - โฟมช่วยชีวิตอย่างน้อย 2 อัน	✓	- โครงการจัดให้มีอุปกรณ์ช่วยชีวิตประจำสระว่ายน้ำ ได้แก่ ไม้ช่วยชีวิต และ ห่วงชูชีพ โดยจัดให้มีการติดตั้งอยู่ในตำแหน่งที่เห็นชัดเจนและนำมาใช้ได้ทันที รวมถึงจัดให้มีช่างประจำโครงการคอยตรวจสอบดูแลให้มีสภาพดี พร้อมสำหรับการใช้งานอยู่เสมอ	ภาพที่ 2.2-13 เอกสารแนบ 3	-

ตารางที่ 2.2-1 ผลการปฏิบัติตามมาตรการป้องกันและแก้ไขผลกระทบสิ่งแวดล้อมของโครงการ คิว ชิดลม-เพชรบุรี ระยะดำเนินการ (ต่อ)

องค์ประกอบทางสิ่งแวดล้อม	มาตรการป้องกันและแก้ไขผลกระทบสิ่งแวดล้อม	ผลการปฏิบัติและรายละเอียดการปฏิบัติตามมาตรการฯ ✓ = ปฏิบัติ X = ไม่ได้ปฏิบัติ ○ = ปฏิบัติไม่ได้ ⊙ = ปฏิบัติได้แต่ไม่มีประสิทธิภาพ ● = ยังไม่ถึงเวลาปฏิบัติ		เอกสารอ้างอิง	ปัญหา/อุปสรรค/แนวทางแก้ไข
2) อุบัติเหตุจากการจมน้ำ (ต่อ)	5. จัดให้มีผู้ดูแลสระว่ายน้ำ ที่มีความรู้ด้านการปฐมพยาบาลคนจมน้ำ	⊙	- โครงการไม่ได้จัดให้มีผู้ดูแลสระว่ายน้ำ ที่มีความรู้ด้านการปฐมพยาบาลคนจมน้ำ แต่ทั้งนี้จัดให้มีเจ้าหน้าที่ของโครงการคอยเดินตรวจตราบริเวณสระว่ายน้ำ รวมทั้งจัดให้มีกล้องโทรทัศน์วงจรปิดบริเวณสระว่ายน้ำ ที่มีเจ้าหน้าที่คอยตรวจสอบตลอดเวลา เผื่อกรณีเกิดเหตุฉุกเฉินจะได้เข้าช่วยเหลือได้ทันท่วงที	-	ตารางที่ 4.1-2
	6. ติดป้ายแสดงวิธีการปฐมพยาบาลคนจมน้ำในบริเวณสระว่ายน้ำให้ชัดเจน	X	- โครงการไม่ได้จัดให้มีการติดตั้งป้ายแสดงวิธีการปฐมพยาบาลคนจมน้ำในบริเวณสระว่ายน้ำ ทั้งนี้อยู่ในระหว่างการดำเนินการศึกษาเพิ่มเติมและวางแผน เพื่อจัดทำและติดตั้งป้ายแสดงวิธีการปฐมพยาบาลคนจมน้ำในบริเวณสระว่ายน้ำตามมาตรการกำหนด	-	ตารางที่ 4.1-2
	7. จัดให้มีไฟส่องสว่างเพียงพอทั่วบริเวณสระว่ายน้ำให้มองเห็นได้ชัดเจน เพื่อความปลอดภัยในการใช้สระว่ายน้ำในเวลากลางคืน	✓	- โครงการจัดให้มีการออกแบบให้มีไฟส่องสว่างเพียงพอทั่วบริเวณสระว่ายน้ำให้มองเห็นได้ชัดเจน เพื่อความปลอดภัยในการใช้สระว่ายน้ำในเวลากลางคืน	ภาพที่ 2.2-13	-
3) โครงสร้างสระว่ายน้ำ	1. โครงสร้างของสระว่ายน้ำเป็นคอนกรีตเสริมเหล็กที่มีความมั่นคงแข็งแรง น้ำซึมไม่ได้ ผนังเรียบอยู่ในสภาพดี และทำความสะอาดง่าย	✓	- โครงการจัดให้มีการออกแบบให้โครงสร้างของสระว่ายน้ำเป็นคอนกรีตเสริมเหล็กที่มีความมั่นคงแข็งแรง น้ำซึมไม่ได้ ผนังเรียบอยู่ในสภาพดี และทำความสะอาดง่าย	ภาพที่ 2.2-13	-
	2. จัดให้มีรางระบายน้ำล้นมีฝาปิดรอบสระว่ายน้ำ ความกว้าง 30-40 เซนติเมตร ไม่เป็นสนิม แข็งแรง ทำความสะอาดง่าย อยู่ในสภาพดีและไม่มีน้ำล้นออกจากราง	✓	- โครงการจัดให้มีการออกแบบให้รางระบายน้ำล้นมีฝาปิดรอบสระว่ายน้ำ ความกว้าง 30-40 เซนติเมตร ไม่เป็นสนิม แข็งแรง ทำความสะอาดง่าย อยู่ในสภาพดีและไม่มีน้ำล้นออกจากราง	-	-

ตารางที่ 2.2-1 ผลการปฏิบัติตามมาตรการป้องกันและแก้ไขผลกระทบสิ่งแวดล้อมของโครงการ คิว ชิดลม-เพชรบุรี ระยะดำเนินการ (ต่อ)

องค์ประกอบทางสิ่งแวดล้อม	มาตรการป้องกันและแก้ไขผลกระทบสิ่งแวดล้อม	ผลการปฏิบัติและรายละเอียดการปฏิบัติตามมาตรการฯ ✓ = ปฏิบัติ X = ไม่ได้ปฏิบัติ ○ = ปฏิบัติไม่ได้ ⦿ = ปฏิบัติได้แต่ไม่มีประสิทธิภาพ ● = ยังไม่ถึงเวลาปฏิบัติ		เอกสารอ้างอิง	ปัญหา/อุปสรรค/แนวทางแก้ไข
3) โครงสร้างสระว่ายน้ำ (ต่อ)	3. พื้นสระว่ายน้ำ ต้องทำด้วยวัสดุแข็งแรง เรียบ ไม่ดูดซึมน้ำ ทำความสะอาดง่าย ไม่ลื่น อยู่ในสภาพดี	✓	- โครงการจัดให้มีการออกแบบให้พื้นสระว่ายน้ำ ต้องทำด้วยวัสดุแข็งแรง เรียบ ไม่ดูดซึมน้ำ ทำความสะอาดง่าย ไม่ลื่น อยู่ในสภาพดี	ภาพที่ 2.2-13	-
3.3 การบำบัดน้ำเสีย	1. จัดให้มีระบบบำบัดน้ำเสียแบบ Conventional Aeration Activated Sludge จำนวน 1 ชุด ออกแบบให้สามารถรองรับปริมาณน้ำเสียได้ 264 ลูกบาศก์เมตร/วัน โดยระบบบัดน้ำเสียจะมีประสิทธิภาพร้อยละ 93 คิดค่าความสกปรกเฉลี่ย (BOD) ของน้ำเสียที่เข้าระบบบำบัดน้ำเสียไม่น้อยกว่า 250 มิลลิกรัม/ลิตร และมีค่า BOD ที่ออกจากระบบไม่เกิน 20 มิลลิกรัม/ลิตร	✓	- โครงการจัดให้มีระบบบำบัดน้ำเสียแบบ Conventional Aeration Activated Sludge จำนวน 1 ชุด ออกแบบให้สามารถรองรับปริมาณน้ำเสียได้ 264 ลูกบาศก์เมตร/วัน รวมทั้งจัดให้มีการตรวจวิเคราะห์คุณภาพน้ำทิ้งเป็นประจำทุกเดือน เพื่อตรวจสอบการทำงานของระบบบำบัดน้ำเสีย และควบคุมคุณภาพน้ำทิ้งของโครงการให้เป็นไปตามมาตรฐานกำหนด	ภาพที่ 2.2-5 เอกสารแนบ 4	-
	2. จัดให้มีเจ้าหน้าที่ที่มีความรู้ ความชำนาญ ดูแลรักษาและควบคุมระบบบำบัดน้ำเสียของโครงการ ให้ทำงานได้อย่างต่อเนื่องและมีประสิทธิภาพ	✓	- โครงการจัดให้มีช่างประจำโครงการคอยตรวจสอบดูแลรักษาและควบคุมระบบบำบัดน้ำเสียของโครงการ ให้ทำงานได้อย่างต่อเนื่องและมีประสิทธิภาพ เป็นประจำทุกวัน รวมถึงจัดให้มีการบำรุงรักษาเชิงป้องกัน (PM) ทุก 3 เดือน	เอกสารแนบ 3	-
	3. ประสานให้รถสูบสิ่งปฏิกูลของสำนักงานเขตราชเทวีมาสูบตะกอนส่วนเกินไปกำจัดทุกเดือน	✓	- โครงการจัดให้มีการประสานให้รถสูบสิ่งปฏิกูลของสำนักงานเขตราชเทวีมาสูบตะกอนส่วนเกินไปกำจัดเป็นประจำทุก 1 ปีครั้ง รวมถึงจัดให้มีช่างประจำโครงการคอยตรวจสอบปริมาณตะกอนส่วนเกินของระบบบำบัดน้ำเสียเป็นประจำทุกเดือน หากพบว่ามีตะกอนส่วนเกินสะสมในปริมาณมาก ทางโครงการจะดำเนินการ	เอกสารแนบ 3	-

ตารางที่ 2.2-1 ผลการปฏิบัติตามมาตรการป้องกันและแก้ไขผลกระทบสิ่งแวดล้อมของโครงการ คิว ชิดลม-เพชรบุรี ระยะดำเนินการ (ต่อ)

องค์ประกอบทางสิ่งแวดล้อม	มาตรการป้องกันและแก้ไขผลกระทบสิ่งแวดล้อม	ผลการปฏิบัติและรายละเอียดการปฏิบัติตามมาตรการฯ ✓ = ปฏิบัติ X = ไม่ได้ปฏิบัติ O = ปฏิบัติไม่ได้ ⊙ = ปฏิบัติได้แต่ไม่มีประสิทธิภาพ ● = ยังไม่ถึงเวลาปฏิบัติ		เอกสารอ้างอิง	ปัญหา/อุปสรรค/แนวทางแก้ไข
3.3 การบำบัดน้ำเสีย (ต่อ)			ประสานให้รถสูบสิ่งปฏิกูลของสำนักงานเขตราชเทวีมาสูบตะกอนส่วนเกินไปกำจัดทันที ทั้งนี้ในการปฏิบัติงานแต่ละครั้งจะใช้เวลาไม่เกิน 4 ชั่วโมง		
	4. ในช่วงเวลาที่มีการสูบสิ่งปฏิกูล หรือเปิดฝาเพื่อเก็บไขมัน หรือเก็บตัวอย่างน้ำจะต้องจัดให้มีการตั้งกรวยยาง เพื่อให้ผู้ขับขี่รถรับทราบ รวมทั้งจัดให้มีพนักงานรักษาความปลอดภัยคอยอำนวยความสะดวกด้านการจราจรภายในโครงการ	✓	- โครงการจัดให้มีการกำหนดให้มีการประชาสัมพันธ์แจ้งรายละเอียด วัน และเวลาที่ชัดเจน เกี่ยวกับกิจกรรมที่ส่งผลให้มีการกันพื้นที่บางส่วนของผิวจราจร แก่ผู้พักอาศัยให้รับทราบล่วงหน้าอย่าน้อย 1 วัน และจัดตั้งกรวยยาง และราวเหล็ก ในช่วงเวลาการสูบสิ่งปฏิกูล หรือเปิดฝาเพื่อเก็บไขมัน หรือเก็บตัวอย่างน้ำ ตลอดจนการซ่อมแซมระบบบำบัดน้ำ รวมทั้งจัดให้มีพนักงานรักษาความปลอดภัยคอยอำนวยความสะดวกด้านการจราจรภายในโครงการ เพื่อให้ผู้พักอาศัยในโครงการทราบ และระมัดระวังในการขับขี่รถในช่วงเวลาดังกล่าวมากยิ่งขึ้น	เอกสารแนบ 3	-
	5. กำจัดไขมันออกจากบ่อดักไขมันเป็นประจำทุก 2-3 วัน และจดบันทึกทุกครั้ง	⊙	- โครงการจัดให้มีการประสานให้รถสูบสิ่งปฏิกูลของสำนักงานเขตราชเทวีมากำจัดไขมันออกจากบ่อดักไขมัน พร้อมการสูบตะกอนส่วนเกินไปกำจัดเป็นประจำทุก 1 ปีครั้ง รวมถึงจัดให้มีช่างประจำโครงการคอยตรวจสอบบ่อดักไขมันของระบบบำบัดน้ำเสียเป็นประจำทุกวัน หากพบว่ามีไขมันสะสมในปริมาณมาก ทางโครงการจะดำเนินการประสานให้รถสูบสิ่งปฏิกูลของสำนักงานเขตราชเทวีมากำจัดไขมันออกจากบ่อดักไขมันทันที ซึ่งจะมีการจดบันทึกและบันทึกภาพการปฏิบัติงานทุกครั้ง	เอกสารแนบ 3	ตารางที่ 4.1-2

ตารางที่ 2.2-1 ผลการปฏิบัติตามมาตรการป้องกันและแก้ไขผลกระทบสิ่งแวดล้อมของโครงการ คิว ชิดลม-เพชรบุรี ระยะดำเนินการ (ต่อ)

องค์ประกอบทางสิ่งแวดล้อม	มาตรการป้องกันและแก้ไขผลกระทบสิ่งแวดล้อม	ผลการปฏิบัติและรายละเอียดการปฏิบัติตามมาตรการฯ ✓ = ปฏิบัติ X = ไม่ได้ปฏิบัติ O = ปฏิบัติไม่ได้ ⦿ = ปฏิบัติได้แต่ไม่มีประสิทธิภาพ ● = ยังไม่ถึงเวลาปฏิบัติ		เอกสารอ้างอิง	ปัญหา/อุปสรรค/แนวทางแก้ไข
3.3 การบำบัดน้ำเสีย (ต่อ)	6. จัดให้มีบ่อดิน มีขนาดพื้นที่ 2.5 ตารางเมตร เพื่อบำบัด Aerosol ที่เกิดจากระบบบำบัดน้ำเสีย ซึ่งมีปริมาณ 138 ลูกบาศก์เมตร/ชั่วโมง โดยรวบรวมจากบ่อเติมอากาศ ทั้งนี้ ในการบำบัด Aerosol จะใช้พืชดิน และจุลินทรีย์ที่อาศัยอยู่ในดิน ซึ่งอาศัยกระบวนการทางชีวภาพในการกำจัดเชื้อโรคที่มาจากละออกน้ำเสีย โดยการฝังท่อระบายอากาศจากถังเติมอากาศฝังดิน ซึ่งสามารถรองรับปริมาณ Aerosol ที่เกิดจากระบบบำบัดน้ำเสียของโครงการได้อย่างเพียงพอ	✓	- โครงการจัดให้มีบ่อดิน มีขนาดพื้นที่ 2.5 ตารางเมตร เพื่อบำบัด Aerosol ที่เกิดจากระบบบำบัดน้ำเสีย ซึ่งมีปริมาณ 138 ลูกบาศก์เมตร/ชั่วโมง โดยรวบรวมจากบ่อเติมอากาศ ทั้งนี้ ในการบำบัด Aerosol จะใช้พืชดิน และจุลินทรีย์ที่อาศัยอยู่ในดิน ซึ่งอาศัยกระบวนการทางชีวภาพในการกำจัดเชื้อโรคที่มาจากละออกน้ำเสีย โดยการฝังท่อระบายอากาศจากถังเติมอากาศฝังดิน ซึ่งสามารถรองรับปริมาณ Aerosol ที่เกิดจากระบบบำบัดน้ำเสียของโครงการได้อย่างเพียงพอ	เอกสารแนบ 3	-
	7. จัดให้มาการจัดการก๊าซมีเทนที่เกิดจากระบบบัดน้ำเสียของโครงการปริมาณ 4.52 ลูกบาศก์เมตร/วัน โดยจะต่อท่อระบายอากาศ เพื่อรวบรวมก๊าซมีเทนลงบ่อดินที่จัดเตรียมไว้ โดยโครงการจัดเตรียมบ่อดินจำนวน 1 บ่อ ขนาดพื้นที่ 4 ตารางเมตร ความลึก 0.4 เมตร ซึ่งที่ก้นบ่อจะใช้ปุ๋ยทรายรองไว้เพื่อป้องกันน้ำท่วม และทำการต่อท่อก๊าซมีเทนให้ระเหยผ่านดินร่วนและปุ๋ยภายในบ่อดินดังกล่าว โดยจะปิดปากท่อก๊าซมีเทนด้วยผ้าไนลอน เพื่อป้องกันไม่ให้ภายในท่อเกิดการอุดตัน จากนั้นจะกลบท่อด้วยดินร่วนและปุ๋ยที่จัดเตรียมไว้ และทำการปลูกต้นไม้ไว้บริเวณด้านบนของบ่อดิน เพื่อให้มีความชื้นอยู่ตลอดเวลา เพียงพอในการบำบัดก๊าซมีเทนที่	✓	- โครงการจัดให้มีการจัดการก๊าซมีเทนที่เกิดจากระบบบัดน้ำเสียของโครงการปริมาณ 4.52 ลูกบาศก์เมตร/วัน โดยจะต่อท่อระบายอากาศ เพื่อรวบรวมก๊าซมีเทนลงบ่อดินที่จัดเตรียมไว้ โดยโครงการจัดเตรียมบ่อดินจำนวน 1 บ่อ ขนาดพื้นที่ 4 ตารางเมตร ความลึก 0.4 เมตร ซึ่งที่ก้นบ่อจะใช้ปุ๋ยทรายรองไว้เพื่อป้องกันน้ำท่วม และทำการต่อท่อก๊าซมีเทนให้ระเหยผ่านดินร่วนและปุ๋ยภายในบ่อดินดังกล่าว โดยจะปิดปากท่อก๊าซมีเทนด้วยผ้าไนลอน เพื่อป้องกันไม่ให้ภายในท่อเกิดการอุดตัน จากนั้นจะกลบท่อด้วยดินร่วนและปุ๋ยที่จัดเตรียมไว้ และทำการปลูกต้นไม้ไว้บริเวณด้านบนของบ่อดิน เพื่อให้มีความชื้นอยู่ตลอดเวลา เพียงพอในการบำบัดก๊าซมีเทนที่เกิดขึ้นในโครงการ ซึ่งการบำบัดก๊าซมีเทน	เอกสารแนบ 3	-

ตารางที่ 2.2-1 ผลการปฏิบัติตามมาตรการป้องกันและแก้ไขผลกระทบสิ่งแวดล้อมของโครงการ คิว ชิดลม-เพชรบุรี ระยะดำเนินการ (ต่อ)

องค์ประกอบทางสิ่งแวดล้อม	มาตรการป้องกันและแก้ไขผลกระทบสิ่งแวดล้อม	ผลการปฏิบัติและรายละเอียดการปฏิบัติตามมาตรการฯ ✓ = ปฏิบัติ X = ไม่ได้ปฏิบัติ ○ = ปฏิบัติไม่ได้ ⦿ = ปฏิบัติได้แต่ไม่มีประสิทธิภาพ ● = ยังไม่ถึงเวลาปฏิบัติ		เอกสารอ้างอิง	ปัญหา/อุปสรรค/แนวทางแก้ไข
3.3 การบำบัดน้ำเสีย (ต่อ)	เกิดขึ้นในโครงการ ซึ่งการบำบัดก๊าซมีเทนดังกล่าวจะช่วยลดปริมาณก๊าซมีเทนที่อาจจะส่งผลกระทบต่อสุขภาพและทำให้เกิดภาวะโลกร้อนได้		ดังกล่าวจะช่วยลดปริมาณก๊าซมีเทนที่อาจจะส่งผลกระทบต่อสุขภาพและทำให้เกิดภาวะโลกร้อนได้		
	8. จัดให้มีระบบมิเตอร์ไฟฟ้าสำหรับระบบบำบัดน้ำเสียโดยเฉพาะแยกจากระบบไฟฟ้าอื่น ๆ เพื่อให้สามารถติดตามตรวจสอบการใช้งานระบบบำบัดน้ำเสีย และให้เกิดความมั่นใจว่าโครงการจะเดินระบบบำบัดน้ำเสียตลอดเวลาที่เกิดดำเนินโครงการ	✓	- โครงการจัดให้มีระบบมิเตอร์ไฟฟ้าสำหรับระบบบำบัดน้ำเสียโดยเฉพาะแยกจากระบบไฟฟ้าอื่น ๆ ภายในตู้ควบคุมระบบบำบัดน้ำเสีย เพื่อให้สามารถติดตามตรวจสอบการใช้งานระบบบำบัดน้ำเสีย และให้เกิดความมั่นใจว่าโครงการจะเดินระบบบำบัดน้ำเสียตลอดเวลาที่เกิดดำเนินโครงการ	ภาพที่ 2.2-5	-
	9. ประสานรถสูบสิ่งปฏิกูลของสำนักงานเขตราชเทวีมาสูบตะกอนในช่วงเวลาบ่ายของวันจันทร์ถึงศุกร์ ซึ่งจะมีผู้พักอาศัยน้อยที่สุด โดยในการสูบสิ่งปฏิกูลรถสูบสิ่งปฏิกูลสามารถจอดรถบริเวณทางวิ่งรถใกล้กับตำแหน่งระบบบำบัดน้ำเสีย และลากสายสูบสิ่งปฏิกูลไปยังฝาถังเก็บตะกอนได้ ทั้งนี้ นิติบุคคลอาคารชุดจะต้องประชาสัมพันธ์ให้ผู้พักอาศัยรับทราบวัน เวลา ที่แน่นอนในการเข้าสูบสิ่งปฏิกูลล่วงหน้าอย่างน้อย 1 วัน ซึ่งโดยปกติในการสูบสิ่งปฏิกูลจะใช้เวลาประมาณไม่เกิน 1 ชั่วโมง เพื่อหลีกเลี่ยงการเข้า-ออกของรถยนต์บริเวณดังกล่าว	✓	- โครงการจัดให้มีการประสานรถสูบสิ่งปฏิกูลของสำนักงานเขตราชเทวีมาสูบตะกอนในช่วงเวลาบ่ายของวันจันทร์ถึงศุกร์ ซึ่งจะมีผู้พักอาศัยน้อยที่สุด โดยในการสูบสิ่งปฏิกูลรถสูบสิ่งปฏิกูลสามารถจอดรถบริเวณทางวิ่งรถใกล้กับตำแหน่งระบบบำบัดน้ำเสีย และลากสายสูบสิ่งปฏิกูลไปยังฝาถังเก็บตะกอนได้ ซึ่งในการสูบสิ่งปฏิกูลของโครงการจะใช้เวลาประมาณไม่เกิน 4 ชั่วโมง ทั้งนี้ทางนิติบุคคลอาคารชุดจะมีการประชาสัมพันธ์ให้ผู้พักอาศัยรับทราบวัน เวลา ที่แน่นอนในการเข้าสูบสิ่งปฏิกูลล่วงหน้าอย่างน้อย 1 วัน เพื่อหลีกเลี่ยงการเข้า-ออกของรถยนต์บริเวณดังกล่าว	-	-

ตารางที่ 2.2-1 ผลการปฏิบัติตามมาตรการป้องกันและแก้ไขผลกระทบสิ่งแวดล้อมของโครงการ คิว ชิดลม-เพชรบุรี ระยะดำเนินการ (ต่อ)

องค์ประกอบทางสิ่งแวดล้อม	มาตรการป้องกันและแก้ไขผลกระทบสิ่งแวดล้อม	ผลการปฏิบัติและรายละเอียดการปฏิบัติตามมาตรการฯ ✓ = ปฏิบัติ X = ไม่ได้ปฏิบัติ ○ = ปฏิบัติไม่ได้ ◉ = ปฏิบัติได้แต่ไม่มีประสิทธิภาพ ● = ยังไม่ถึงเวลาปฏิบัติ		เอกสารอ้างอิง	ปัญหา/อุปสรรค/แนวทางแก้ไข
3.3 การบำบัดน้ำเสีย (ต่อ)	10. ในช่วงเวลาการสูบสิ่งปฏิกูล หรือเปิดฝาเพื่อเก็บไขมัน หรือเก็บตัวอย่างน้ำ ตลอดจนการซ่อมแซมระบบบำบัดน้ำเสีย จะต้องจัดให้มีการตั้งกรวยยาง และราวเหล็กกั้น พร้อมทั้งประชาสัมพันธ์ให้แก่ผู้พักอาศัยทราบว่าจะมีการกันพื้นที่บางส่วนของผิวจราจร ในตำแหน่งที่มีฝาบ่อของระบบบำบัดน้ำเสียรวมทั้งจัดให้มีพนักงานรักษาความปลอดภัยคอยอำนวยความสะดวกด้านการจราจรภายในโครงการ	✓	- โครงการจัดให้มีการกำหนดให้มีการประชาสัมพันธ์แจ้งรายละเอียด วัน และเวลาที่ชัดเจน เกี่ยวกับกิจกรรมที่ส่งผลให้มีการกันพื้นที่บางส่วนของผิวจราจร แก่ผู้พักอาศัยให้รับทราบล่วงหน้าอย่าน้อย 1 วัน และจัดตั้งกรวยยาง และราวเหล็ก ในช่วงเวลาการสูบสิ่งปฏิกูล หรือเปิดฝาเพื่อเก็บไขมัน หรือเก็บตัวอย่างน้ำ ตลอดจนการซ่อมแซมระบบบำบัดน้ำ รวมทั้งจัดให้มีพนักงานรักษาความปลอดภัยคอยอำนวยความสะดวกด้านการจราจรภายในโครงการ เพื่อให้ผู้พักอาศัยในโครงการทราบ และระมัดระวังในการขับขี่รถในช่วงเวลาดังกล่าวมากยิ่งขึ้น	เอกสารแนบ 3	-
	11. กำหนดช่วงเวลาในการดูแล บำรุงรักษา และซ่อมแซมระบบบำบัดน้ำเสียในช่วงบ่ายของวันจันทร์ถึงวันศุกร์ เนื่องจากมีผู้พักอาศัยน้อย เพื่อลดผลกระทบต่อการพักอาศัยภายในโครงการ	✓	- โครงการจัดให้มีการดูแล บำรุงรักษา และซ่อมแซมระบบบำบัดน้ำเสียเป็นประจำทุกวัน ทั้งนี้ได้มีการกำหนดช่วงเวลาในการดำเนินการเป็นช่วงเวลาที่กระทบต่อการพักอาศัยของผู้พักอาศัยภายในโครงการน้อยที่สุดภายในโครงการ	เอกสารแนบ 3	-
	12. ติดป้ายประชาสัมพันธ์เตือนบริเวณระบบบำบัดน้ำเสียให้เห็นอย่างชัดเจน เพื่อให้ผู้พักอาศัยระมัดระวังในการสัญจรผ่านบริเวณดังกล่าว	X	- โครงการไม่ได้จัดให้มีการติดป้ายประชาสัมพันธ์เตือนบริเวณระบบบำบัดน้ำเสีย ทั้งนี้ ทางโครงการอยู่ระหว่างการดำเนินการเพื่อปฏิบัติตามมาตรการดังกล่าว	-	ตารางที่ 4.1-2
3.4 การระบายน้ำ	1. จัดให้มีการหน่วงน้ำส่วนเกินนี้ไว้ในบ่อหน่วงน้ำ ความจุ 220 ลูกบาศก์เมตร ซึ่งสามารถกักเก็บน้ำหลากได้อย่างเพียงพอ (ปริมาณน้ำหลากส่วนเกิน 213 ลูกบาศก์เมตร)	✓	- โครงการมีบ่อหน่วงน้ำ สำหรับการหน่วงน้ำส่วนเกินภายใรโครงการ ความจุ 220 ลูกบาศก์เมตร ซึ่งสามารถกักเก็บน้ำหลากได้อย่างเพียงพอ (ปริมาณน้ำหลากส่วนเกิน 213 ลูกบาศก์เมตร)	ภาพที่ 2.2-5	-

ตารางที่ 2.2-1 ผลการปฏิบัติตามมาตรการป้องกันและแก้ไขผลกระทบสิ่งแวดล้อมของโครงการ คิว ชิดลม-เพชรบุรี ระยะดำเนินการ (ต่อ)

องค์ประกอบทางสิ่งแวดล้อม	มาตรการป้องกันและแก้ไขผลกระทบสิ่งแวดล้อม	ผลการปฏิบัติและรายละเอียดการปฏิบัติตามมาตรการฯ ✓ = ปฏิบัติ X = ไม่ได้ปฏิบัติ ○ = ปฏิบัติไม่ได้ ⦿ = ปฏิบัติได้แต่ไม่มีประสิทธิภาพ ● = ยังไม่ถึงเวลาปฏิบัติ		เอกสารอ้างอิง	ปัญหา/อุปสรรค/แนวทางแก้ไข
3.4 การระบายน้ำ (ต่อ)	2. จำกัดอัตราการระบายน้ำก่อนที่จะระบายออกสู่ภายนอกโครงการ ไม่ให้เกินอัตราการระบายน้ำสูงสุดก่อนพัฒนาโครงการ คือ 0.027 ลูกบาศก์เมตร/วินาที โดยจะจำกัดอัตราการระบายน้ำก่อนระบายออกนอกโครงการ ด้วยเครื่องสูบน้ำจำนวน 2 เครื่อง (ใช้งานจริง 1 เครื่อง สำรอง 1 เครื่อง) อัตราการสูบเครื่องละ 0.022 ลูกบาศก์เมตร/วินาที ซึ่งไม่เกินอัตราการระบายน้ำก่อนการพัฒนาโครงการ (0.027 ลูกบาศก์เมตร/วินาที)	✓	- โครงการจัดให้มีการจำกัดอัตราการระบายน้ำก่อนที่จะระบายออกสู่ภายนอกโครงการ ไม่ให้เกินอัตราการระบายน้ำสูงสุดก่อนพัฒนาโครงการ คือ 0.027 ลูกบาศก์เมตร/วินาที โดยจะจำกัดอัตราการระบายน้ำก่อนระบายออกนอกโครงการ ด้วยเครื่องสูบน้ำ จำนวน 2 เครื่อง (ใช้งานจริง 1 เครื่อง สำรอง 1 เครื่อง) อัตราการสูบเครื่องละ 0.022 ลูกบาศก์เมตร/วินาที ซึ่งไม่เกินอัตราการระบายน้ำก่อนการพัฒนาโครงการ (0.027 ลูกบาศก์เมตร/วินาที)	ภาพที่ 2.2-8	-
	3. ออกแบบตำแหน่งห้องเครื่องไฟฟ้า ตั้งอยู่ภายในอาคารบริเวณชั้นที่ 2 ซึ่งอยู่ที่ระดับ +6.40 เมตร (คิดเทียบค่าระดับ ± 0.00 เมตร ที่ถนนเพชรบุรี ด้านหน้าโครงการ) จึงคาดว่าจะไม่ได้รับผลกระทบจากการเกิดน้ำท่วม	✓	- โครงการจัดให้มีการออกแบบตำแหน่งห้องเครื่องไฟฟ้า ตั้งอยู่ภายในอาคารบริเวณชั้นที่ 2 ซึ่งอยู่ที่ระดับ +6.40 เมตร (คิดเทียบค่าระดับ ± 0.00 เมตร ที่ถนนเพชรบุรี ด้านหน้าโครงการ) จึงคาดว่าจะไม่ได้รับผลกระทบจากการเกิดน้ำท่วม	ภาพที่ 2.2-10	-
	4. จัดให้มีการเฝ้าระวัง และการติดตามข่าวสารเหตุการณ์น้ำท่วม หากมีแนวโน้มที่ทำให้มีระดับน้ำท่วมสูง โครงการจะแจ้งผู้อยู่อาศัยภายในโครงการทราบ และประชุมทีมนิติบุคคลเพื่อหาแนวทางป้องกันร่วมกันต่อไป	✓	- โครงการจัดให้มีเจ้าหน้าที่ของโครงการคอยเฝ้าระวัง และติดตามข่าวสารเหตุการณ์น้ำท่วม หากมีแนวโน้มที่ทำให้มีระดับน้ำท่วมสูง โครงการจะแจ้งผู้อยู่อาศัยภายในโครงการทราบ และประชุมทีมนิติบุคคลเพื่อหาแนวทางป้องกันร่วมกันต่อไป รวมถึงจัดให้มีแผนป้องกันกรณีเกิดเหตุฉุกเฉินต่าง ๆ ภายในโครงการ	เอกสารแนบ 3	-

ตารางที่ 2.2-1 ผลการปฏิบัติตามมาตรการป้องกันและแก้ไขผลกระทบสิ่งแวดล้อมของโครงการ คิว ชิดลม-เพชรบุรี ระยะดำเนินการ (ต่อ)

องค์ประกอบทางสิ่งแวดล้อม	มาตรการป้องกันและแก้ไขผลกระทบสิ่งแวดล้อม	ผลการปฏิบัติและรายละเอียดการปฏิบัติตามมาตรการฯ ✓ = ปฏิบัติ X = ไม่ได้ปฏิบัติ ○ = ปฏิบัติไม่ได้ ◉ = ปฏิบัติได้แต่ไม่มีประสิทธิภาพ ● = ยังไม่ถึงเวลาปฏิบัติ		เอกสารอ้างอิง	ปัญหา/อุปสรรค/แนวทางแก้ไข
3.5 การจัดการมูลฝอย	1. จัดให้มีห้องพักมูลฝอยประจำชั้นบริเวณชั้นพักอาศัยตั้งแต่ชั้นที่ 10 ถึงชั้นที่ 39 จำนวน 1 ห้อง/ชั้น ตั้งอยู่ใกล้บันได ST-1B ขนาดความกว้าง 1.5 เมตร ความยาว 1.55 เมตร ขนาดพื้นที่ 2.325 ตารางเมตร ทั้งนี้ ภายในห้องพักมูลฝอยประจำชั้นแต่ละห้อง โครงการจะตั้งถังมูลฝอยขนาด 200 ลิตร ภายในรองด้วยถุงดำอีกชั้นหนึ่ง จำนวน 2 ถัง/ชั้น (ถังมูลฝอยรีไซเคิล 1 ถัง และถังมูลฝอยเปียก 1 ถัง) และถังมูลฝอยขนาด 50 ลิตร จำนวน 2 ถัง (ถังมูลฝอยทั่วไป 1 ถัง และถังมูลฝอยอันตราย จำนวน 1 ถัง) สำหรับภายในห้องสำนักงานนิติบุคคลอาคารชุด (ตั้งอยู่ชั้นที่ 1) โครงการจะตั้งถังมูลฝอยขนาด 50 ลิตร จำนวน 4 ถัง (ถังพักมูลฝอยแห้ง ถังมูลฝอยรีไซเคิล ถังมูลฝอยเปียก และถังมูลฝอยอันตราย) และภายในห้องอบไอน้ำ (ตั้งอยู่ชั้นที่ 11) ห้องสมุดห้องสันทนาการ และห้องออกกำลังกาย (ตั้งอยู่ชั้นที่ 40 ถึง 42M) โดยมูลฝอยส่วนใหญ่ที่เกิดขึ้นจะเป็นมูลฝอยแห้ง โครงการจะตั้งถังมูลฝอยแห้งขนาด 50 ลิตร จำนวน 1 ถัง/ห้อง ไว้ภายในแต่ละห้องดังกล่าว โดยในแต่ละชั้นของอาคารจะจัดให้มีพนักงานรวบรวมมูลฝอยแต่ละชั้นของอาคารไปยังห้องพักมูลฝอยรวมของโครงการต่อไป	◉	- โครงการจัดให้มีห้องพักมูลฝอยประจำชั้นบริเวณชั้นพักอาศัยตั้งแต่ชั้นที่ 10 ถึงชั้นที่ 39 จำนวน 1 ห้อง/ชั้น ตั้งอยู่ใกล้บันได ST-1B ซึ่งภายในห้องพักมูลฝอยประจำชั้นแต่ละห้อง โครงการจะตั้งถังมูลฝอย ภายในรองด้วยถุงดำอีกชั้นหนึ่ง จำนวน 1 ถัง/ชั้น และจัดตั้งถังรองรับมูลฝอยไว้ตามจุดต่าง ๆ ภายในโครงการ รวมถึงจัดให้มีพนักงานทำความสะอาดคอยรวบรวมมูลฝอยจากห้องพักมูลฝอยแต่ละชั้นของอาคารไปยังห้องพักมูลฝอยรวมของโครงการ และจัดให้มีการทำความสะอาดอย่างสม่ำเสมอเวลา 08.00 น. 10.00 น. 16.00 น. และ 17.00 น. เป็นประจำทุกวัน	ภาพที่ 2.2-9 เอกสารแนบ 3	ตารางที่ 4.1-2

ตารางที่ 2.2-1 ผลการปฏิบัติตามมาตรการป้องกันและแก้ไขผลกระทบสิ่งแวดล้อมของโครงการ คิว ชิดลม-เพชรบุรี ระยะดำเนินการ (ต่อ)

องค์ประกอบทางสิ่งแวดล้อม	มาตรการป้องกันและแก้ไขผลกระทบสิ่งแวดล้อม	ผลการปฏิบัติและรายละเอียดการปฏิบัติตามมาตรการฯ ✓ = ปฏิบัติ X = ไม่ได้ปฏิบัติ O = ปฏิบัติไม่ได้ ⦿ = ปฏิบัติได้แต่ไม่มีประสิทธิภาพ ● = ยังไม่ถึงเวลาปฏิบัติ		เอกสารอ้างอิง	ปัญหา/อุปสรรค/แนวทางแก้ไข
3.5 การจัดการมูลฝอย (ต่อ)	2. จัดทำป้ายข้อความหรือสติ๊กเกอร์ที่มีข้อความเชิญชวนให้ลดปริมาณมูลฝอยติดไว้ บริเวณโถงลิฟต์ หรือโถงทางเดิน หรือบริเวณอื่น ๆ ที่สามารถมองเห็นได้อย่างชัดเจน โดยมีตัวอย่างข้อความดังนี้ - ซ่อมแซมสิ่งของที่ชำรุดให้อยู่ในสภาพที่ดี สามารถใช้งานได้นาน เพื่อลดปริมาณการทิ้งเป็นมูลฝอย - เลือกใช้ภาชนะบรรจุอาหารที่สามารถล้างและนำกลับมาใช้ใหม่ได้ แทนการใช้พลาสติกหรือกล่องโฟมบรรจุอาหาร - เลือกใช้ผลิตภัณฑ์ที่ไม่บรรจุหีบห่อหลายชั้น - เลือกใช้ผลิตภัณฑ์ชนิดเติม (Refill) เพื่อลดปริมาณภาชนะบรรจุ	✓	- โครงการจัดให้มีการติดตั้งป้ายประชาสัมพันธ์รณรงค์การคัดแยกมูลฝอย บริเวณห้องพักมูลฝอยประจำชั้น ที่สามารถมองเห็นได้อย่างชัดเจน รวมทั้งจัดให้มีการประชาสัมพันธ์บริเวณบอร์ดประชาสัมพันธ์ และระบบออนไลน์ของโครงการ	ภาพที่ 2.2-9 ภาพที่ 2.2-14	-
	3. จัดทำแผ่นพับให้ความรู้เรื่องการคัดแยกมูลฝอยแต่ละประเภท ได้แก่ มูลฝอยเปียก มูลฝอยแห้ง มูลฝอยอันตราย และมูลฝอยรีไซเคิลแจกแก่ผู้พักอาศัยทุกห้อง เพื่อให้สามารถแยกมูลฝอยแต่ละประเภทได้อย่างถูกต้องไม่ทิ้งปะปนกัน	✓	- โครงการจัดให้มีการติดตั้งป้ายประชาสัมพันธ์รณรงค์การคัดแยกมูลฝอย บริเวณห้องพักมูลฝอยประจำชั้น ที่สามารถมองเห็นได้อย่างชัดเจน รวมทั้งจัดให้มีการประชาสัมพันธ์บริเวณบอร์ดประชาสัมพันธ์ และระบบออนไลน์ของโครงการ	ภาพที่ 2.2-9 ภาพที่ 2.2-14	-
	4. ติดป้ายประชาสัมพันธ์ให้ผู้พักอาศัยคัดแยกมูลฝอยแต่ละประเภท ได้แก่ มูลฝอยเปียก มูลฝอยแห้ง มูลฝอยอันตราย และมูลฝอยรีไซเคิล ก่อนทิ้งลงในภาชนะรองรับแต่ละประเภท	✓	- โครงการจัดให้มีการติดตั้งป้ายประชาสัมพันธ์รณรงค์การคัดแยกมูลฝอย บริเวณห้องพักมูลฝอยประจำชั้น ที่สามารถมองเห็นได้อย่างชัดเจน รวมทั้งจัดให้มีการประชาสัมพันธ์บริเวณบอร์ดประชาสัมพันธ์ และระบบออนไลน์ของโครงการ	ภาพที่ 2.2-9 ภาพที่ 2.2-14	-

ตารางที่ 2.2-1 ผลการปฏิบัติตามมาตรการป้องกันและแก้ไขผลกระทบสิ่งแวดล้อมของโครงการ คิว ชิดลม-เพชรบุรี ระยะดำเนินการ (ต่อ)

องค์ประกอบทางสิ่งแวดล้อม	มาตรการป้องกันและแก้ไขผลกระทบสิ่งแวดล้อม	ผลการปฏิบัติและรายละเอียดการปฏิบัติตามมาตรการฯ ✓ = ปฏิบัติ X = ไม่ได้ปฏิบัติ ○ = ปฏิบัติไม่ได้ ⊙ = ปฏิบัติได้แต่ไม่มีประสิทธิภาพ ● = ยังไม่ถึงเวลาปฏิบัติ		เอกสารอ้างอิง	ปัญหา/อุปสรรค/แนวทางแก้ไข
3.5 การจัดการมูลฝอย (ต่อ)	5. การเก็บมูลฝอยในถุงต้องไม่ให้มีปริมาณ หรือน้ำหนักมากเกินไป ซึ่งบรรจุปริมาณมูลฝอยประมาณ 3 ใน 4 ของถุง	✓	- โครงการจัดให้มีการกำหนดให้ในการเก็บมูลฝอย ปริมาณมูลฝอยในถุงต้องมีปริมาณ หรือ น้ำหนัก ประมาณ 3 ใน 4 ของถุง	เอกสารแนบ 3	-
	6. กำหนดให้ต้องมัดปากถุงดำให้แน่นเพื่อป้องกันมูลฝอยกระจัดกระจาย	✓	- โครงการจัดให้มีการกำหนดให้ในการเก็บมูลฝอยจากห้องพักมูลฝอยประจำชั้น มายังห้องพักมูลฝอยรวมจะมีการมัดปากถุงดำให้แน่นทุกครั้ง เพื่อป้องกันมูลฝอยกระจัดกระจาย	เอกสารแนบ 3	-
	7. ตรวจสอบรอยรั่วของถุงบรรจุมูลฝอยทั้งก่อนและหลังการบรรจุมูลฝอย เพื่อไม่ให้มูลฝอยรั่วไหลออกมาภายนอก	✓	- โครงการจัดให้มีพนักงานรักษาความสะอาดคอยตรวจสอบรอยรั่วของถุงบรรจุมูลฝอยทั้งก่อนและหลังการบรรจุมูลฝอยทุกครั้ง เพื่อป้องกันมูลฝอยรั่วไหลออกมาภายนอก	เอกสารแนบ 3	-
	8. กำชับให้พนักงานทำความสะอาดขนย้ายมูลฝอยมาทั้งถัง เพื่อป้องกันกรณีถุงดำภายในถังฉีกขาดและมีน้ำชะมูลฝอยรั่วไหลลงพื้น	✓	- โครงการจัดให้มีการกำหนหให้พนักงานทำความสะอาดขนย้ายมูลฝอยมาทั้งถัง เพื่อป้องกันกรณีถุงดำภายในถังฉีกขาดและมีน้ำชะมูลฝอยรั่วไหลลงพื้น	เอกสารแนบ 3	-
	9. จัดให้มีห้องพักมูลฝอยรวม ตั้งอยู่บริเวณด้านทิศตะวันตกของโครงการซึ่งมีประตูปิดมิดชิด โดยแบ่งพื้นที่เป็น 4 ส่วน แยกกันอย่างชัดเจน ได้แก่ พื้นที่วางถังพักมูลฝอยรีไซเคิล และพื้นที่วางถังพักมูลฝอยอันตราย แยกกันอย่างชัดเจน ซึ่งมีรายละเอียด ดังนี้ - พื้นที่วางถังมูลฝอยแห้ง ขนาดพื้นที่ 0.68 ตารางเมตร ความจุ 1.02 ลูกบาศก์เมตร (คิดความสูงกองมูลฝอย 1.5 เมตร) รองรับมูลฝอยแห้ง ได้แก่ มูลฝอยทั่วไป ปริมาณรวมทั้งสิ้น 0.15 ลูกบาศก์เมตร/วัน ได้อย่างเพียงพอ 6.8 เท่า	✓	- โครงการจัดให้มีห้องพักมูลฝอยรวม ตั้งอยู่บริเวณด้านทิศตะวันตกของโครงการซึ่งมีประตูปิดมิดชิด โดยแบ่งพื้นที่เป็น 4 ส่วน แยกกันอย่างชัดเจน	ภาพที่ 2.2-9	-

ตารางที่ 2.2-1 ผลการปฏิบัติตามมาตรการป้องกันและแก้ไขผลกระทบสิ่งแวดล้อมของโครงการ คิว ชิดลม-เพชรบุรี ระยะดำเนินการ (ต่อ)

องค์ประกอบทางสิ่งแวดล้อม	มาตรการป้องกันและแก้ไขผลกระทบสิ่งแวดล้อม	ผลการปฏิบัติและรายละเอียดการปฏิบัติตามมาตรการฯ ✓ = ปฏิบัติ X = ไม่ได้ปฏิบัติ O = ปฏิบัติไม่ได้ ⦿ = ปฏิบัติได้แต่ไม่มีประสิทธิภาพ ● = ยังไม่ถึงเวลาปฏิบัติ		เอกสารอ้างอิง	ปัญหา/อุปสรรค/แนวทางแก้ไข
3.5 การจัดการมูลฝอย (ต่อ)	- พื้นที่วางถังมูลฝอยเปียก ขนาดพื้นที่ประมาณ 6.8 ตารางเมตร ความจุ 10.02 ลูกบาศก์เมตร (คิดความสูงกองมูลฝอย 1.5 เมตร) รองรับมูลฝอยเปียก ได้แก่ มูลฝอยย่อยสลายได้ประมาณ 2.35 ลูกบาศก์เมตร/วัน ได้อย่างเพียงพอ 4.2 เท่า - พื้นที่วางถังมูลฝอยรีไซเคิล ขนาดพื้นที่ประมาณ 6.13 ตารางเมตร ความจุ 9.195 ลูกบาศก์เมตร (คิดความสูงกองมูลฝอย 1.5 เมตร) รองรับมูลฝอยรีไซเคิล ปริมาณ 2.14 ลูกบาศก์เมตร/วัน ได้อย่างเพียงพอ 4.3 เท่า - พื้นที่วางถังมูลฝอยอันตราย ขนาดพื้นที่ 1.2 ตารางเมตร ความจุ 1.8 ลูกบาศก์เมตร (คิดที่ความสูงกองมูลฝอย 1.5 เมตร) รองรับมูลฝอยอันตรายปริมาณ 0.46 ลูกบาศก์เมตร/วัน ได้อย่างเพียงพอ 3.9 เท่า				
	10. จัดให้มีการทำความสะอาดห้องพักมูลฝอยรวมอย่างสม่ำเสมอ สัปดาห์ละ 1 ครั้ง เพื่อป้องกันการเพาะตัวของเชื้อโรค	✓	- โครงการจัดให้มีการทำความสะอาดห้องพักมูลฝอยรวมอย่างสม่ำเสมอทุกครั้งหลังเก็บขน รวมถึงจัดให้มีการใช้รังสียูวีในการฆ่าเชื้อโรคภายในห้องพักมูลฝอยรวม เพื่อป้องกันการเพาะตัวของเชื้อโรค	ภาพที่ 2.2-9	-
	11. ห้องพักมูลฝอยจะต้องปิดมิดชิด โดยจะเปิดเฉพาะช่วงที่มีการเก็บขนมูลฝอยเท่านั้น	✓	- โครงการจัดให้มีการออกแบบให้ห้องพักมูลฝอยภายในโครงการมีประตูปิดอย่างมิดชิด รวมถึงกำหนดให้มีการเปิดห้องพักมูลฝอยรวมเฉพาะช่วงเก็บขนมูลฝอยเท่านั้น	ภาพที่ 2.2-9	-

ตารางที่ 2.2-1 ผลการปฏิบัติตามมาตรการป้องกันและแก้ไขผลกระทบสิ่งแวดล้อมของโครงการ คิว ชิดลม-เพชรบุรี ระยะดำเนินการ (ต่อ)

องค์ประกอบทางสิ่งแวดล้อม	มาตรการป้องกันและแก้ไขผลกระทบสิ่งแวดล้อม	ผลการปฏิบัติและรายละเอียดการปฏิบัติตามมาตรการฯ ✓ = ปฏิบัติ X = ไม่ได้ปฏิบัติ ○ = ปฏิบัติไม่ได้ ◉ = ปฏิบัติได้แต่ไม่มีประสิทธิภาพ ● = ยังไม่ถึงเวลาปฏิบัติ		เอกสารอ้างอิง	ปัญหา/อุปสรรค/แนวทางแก้ไข
3.5 การจัดการมูลฝอย (ต่อ)	12. จัดให้มีท่อรวบรวมน้ำเสียที่เกิดจากการล้างห้องพักมูลฝอยรวมเข้าสู่ระบบบำบัดน้ำเสียรวมของโครงการ เพื่อบำบัดก่อนระบายออกสู่นอกโครงการ	✓	- โครงการจัดให้มีท่อรวบรวมน้ำเสียที่เกิดจากการล้างห้องพักมูลฝอยรวมเข้าสู่ระบบบำบัดน้ำเสียรวมของโครงการ เพื่อบำบัดก่อนระบายออกสู่นอกโครงการ	ภาพที่ 2.2-9	-
	13. ติดตามประสานงานการจัดเก็บมูลฝอยของสำนักงานเขตราชเทวี ให้มาเก็บมูลฝอยจากโครงการอย่างสม่ำเสมอโดยไม่มีการตกค้าง	✓	- โครงการจัดให้มีการประสานงานไปยังสำนักงานเขตราชเทวี ให้เข้ามาดำเนินการเก็บขนมูลฝอยภายในโครงการเป็นประจำทุกวัน เวลา 23.00 น. – 00.00 น.	เอกสารแนบ 3	-
	14. ประสานกับร้านซื้อของเก่าบริเวณใกล้เคียง ให้มารับซื้อมูลฝอยที่สามารถนำกลับมาใช้ได้อีกโดยตรง	✓	- โครงการจัดให้มีการประสานงานไปยังร้านซื้อของเก่าบริเวณใกล้เคียง ให้มารับซื้อมูลฝอยที่สามารถนำกลับมาใช้ได้อีกโดยตรง	เอกสารแนบ 3	-
	15. จัดให้มีเจ้าหน้าที่คอยอำนวยความสะดวกด้านการจราจรสำหรับรถเก็บขนมูลฝอย ตลอดจนรถของผู้พักอาศัยภายในโครงการให้สามารถเดินรถได้อย่างสะดวก นอกจากนี้ โครงการจะควบคุมไม่ให้พนักงานนำมูลฝอยมากองไว้ เพื่อรอการเก็บขนจากสำนักงานเขตราชเทวี เนื่องจากการกระทบดังกล่าวอาจก่อให้เกิดผลกระทบด้านทัศนียภาพ และอาจส่งกลิ่นรบกวนผู้พักอาศัยภายในโครงการ ตลอดจนผู้พักอาศัยภายในโครงการ ตลอดจนผู้พักอาศัยข้างเคียง	✓	- โครงการจัดให้มีเจ้าหน้าที่รักษาความปลอดภัยคอยอำนวยความสะดวกด้านการจราจรสำหรับรถเก็บขนมูลฝอย ตลอดจนรถของผู้พักอาศัยภายในโครงการให้สามารถเดินรถได้อย่างสะดวก นอกจากนี้ โครงการจะควบคุมไม่ให้พนักงานนำมูลฝอยมากองไว้ เพื่อรอการเก็บขนจากสำนักงานเขตราชเทวี เนื่องจากการกระทบดังกล่าวอาจก่อให้เกิดผลกระทบด้านทัศนียภาพ และอาจส่งกลิ่นรบกวนผู้พักอาศัยภายในโครงการ ตลอดจนผู้พักอาศัยภายในโครงการ ตลอดจนผู้พักอาศัยข้างเคียง	เอกสารแนบ 3	-
3.6 ระบบไฟฟ้า	1. โครงการติดตั้งระบบไฟฟ้า ดังนี้ 1) ระบบไฟฟ้าปกติ รับกระแสไฟฟ้าโดยจำหน่ายไฟฟ้าแรงสูงผ่านหม้อแปลง โดยแปลงไฟฟ้าแรงสูงจากการไฟฟ้านครหลวง ขนาด 24 KV ผ่าน Transformer ชนิด Dry	✓	- โครงการจัดให้มีการติดตั้งระบบไฟฟ้าปกติ รับกระแสไฟฟ้าโดยจำหน่ายไฟฟ้าแรงสูงผ่านหม้อแปลง โดยแปลงไฟฟ้าแรงสูงจากการไฟฟ้านครหลวง ขนาด 24 KV ผ่าน Transformer ชนิด Dry	ภาพที่ 2.2-10	-

ตารางที่ 2.2-1 ผลการปฏิบัติตามมาตรการป้องกันและแก้ไขผลกระทบสิ่งแวดล้อมของโครงการ คิว ชิดลม-เพชรบุรี ระยะดำเนินการ (ต่อ)

องค์ประกอบทางสิ่งแวดล้อม	มาตรการป้องกันและแก้ไขผลกระทบสิ่งแวดล้อม	ผลการปฏิบัติและรายละเอียดการปฏิบัติตามมาตรการฯ ✓ = ปฏิบัติ X = ไม่ได้ปฏิบัติ O = ปฏิบัติไม่ได้ ⊙ = ปฏิบัติได้แต่ไม่มีประสิทธิภาพ ● = ยังไม่ถึงเวลาปฏิบัติ		เอกสารอ้างอิง	ปัญหา/อุปสรรค/แนวทางแก้ไข
3.6 ระบบไฟฟ้า (ต่อ)	Type ขนาด 1,600 KVA จำนวน 2 ชุด แปลงไฟ 24 KV เป็น 400/230 V เพื่อจ่ายไปยัง Load ต่าง ๆ ในภาวะปกติ และโครงการมีความต้องการใช้ไฟฟ้าประมาณ 3,160 KVA กระแสไฟฟ้าเข้าสู่ห้องพักแต่ละห้องขนาดห้องละ 40 63 และ 80 แอมแปร์		Type ขนาด 1,600 KVA จำนวน 2 ชุด แปลงไฟ 24 KV เป็น 400/230 V เพื่อจ่ายไปยัง Load ต่าง ๆ ในภาวะปกติ และโครงการมีความต้องการใช้ไฟฟ้าประมาณ 3,160 KVA กระแสไฟฟ้าเข้าสู่ห้องพักแต่ละห้องขนาดห้องละ 40 63 และ 80 แอมแปร์		
	2) ระบบไฟฟ้าสำรองฉุกเฉิน ในกรณีระบบไฟฟ้าปกติขัดข้อง โครงการจัดให้มีเครื่องกำเนินไฟฟ้าฉุกเฉิน ขนาด 500 KVA จำนวน 1 ชุด สามารถสำรองไฟได้นาน 3 ชั่วโมง	✓	- โครงการจัดให้มีการติดตั้งระบบไฟฟ้าสำรองฉุกเฉิน ในกรณีระบบไฟฟ้าปกติขัดข้อง โครงการจัดให้มีเครื่องกำเนินไฟฟ้าฉุกเฉิน ขนาด 500 KVA จำนวน 1 ชุด สามารถสำรองไฟได้นาน 3 ชั่วโมง	ภาพที่ 2.2-10	-
	2. รณรงค์ให้ผู้พักอาศัยและพนักงานไฟฟ้าอย่างประหยัด	✓	- โครงการจัดให้มีการประชาสัมพันธ์รณรงค์การประหยัดพลังงานบริเวณบอร์ดประชาสัมพันธ์ภายในพื้นที่โครงการ ร่วมกับการประชาสัมพันธ์ผ่านระบบออนไลน์ของโครงการ	ภาพที่ 2.2-14 เอกสารแนบ 3	-
	3. หม้อแปลงไฟฟ้าของโครงการเป็นชนิด Dry Type (ชนิดแห้ง) ติดตั้งภายในห้องไฟฟ้า บริเวณชั้นที่ 2 มีความกว้าง 5 เมตร ความยาว 8.6 เมตร และความสูง 22.5 เมตร มีระยะห่างจากหม้อแปลงไฟฟ้าถึงผนังห้องแต่ละด้านอย่างน้อย 1 เมตร และจัดให้มีระบบปรับอากาศ ซึ่งเป็นการลดความร้อนจากการทำงานของหม้อแปลงได้	✓	- โครงการจัดให้มีการติดตั้งหม้อแปลงไฟฟ้าของโครงการเป็นชนิด Dry Type (ชนิดแห้ง) ติดตั้งภายในห้องไฟฟ้า บริเวณชั้นที่ 2 มีความกว้าง 5 เมตร ความยาว 8.6 เมตร และความสูง 22.5 เมตร มีระยะห่างจากหม้อแปลงไฟฟ้าถึงผนังห้องแต่ละด้านอย่างน้อย 1 เมตร และจัดให้มีระบบปรับอากาศ ซึ่งเป็นการลดความร้อนจากการทำงานของหม้อแปลงได้	ภาพที่ 2.2-10	-
	4. จัดให้มีพนักงานของโครงการคอยดูแล เฝ้าระวัง กรณีมีสิ่งผิดปกติกับหม้อแปลงไฟฟ้าให้ประสานกับการไฟฟ้านครหลวงสำนักงานไฟฟ้าเขตคลองเตย เพื่อเข้ามาแก้ไขโดยทันที	✓	- โครงการจัดให้มีช่างแระจำโครงการที่มีความรู้ ความชำนาญคอยดูแล เฝ้าระวังหม้อแปลงไฟฟ้าเป็นประจำอย่างสม่ำเสมอทุกวัน ทั้งนี้ กรณีมีสิ่งผิดปกติกับหม้อแปลงไฟฟ้าจะดำเนินการ	เอกสารแนบ 3	-

ตารางที่ 2.2-1 ผลการปฏิบัติตามมาตรการป้องกันและแก้ไขผลกระทบสิ่งแวดล้อมของโครงการ คิว ชิดลม-เพชรบุรี ระยะดำเนินการ (ต่อ)

องค์ประกอบทางสิ่งแวดล้อม	มาตรการป้องกันและแก้ไขผลกระทบสิ่งแวดล้อม	ผลการปฏิบัติและรายละเอียดการปฏิบัติตามมาตรการฯ ✓ = ปฏิบัติ X = ไม่ได้ปฏิบัติ ○ = ปฏิบัติไม่ได้ ⦿ = ปฏิบัติได้แต่ไม่มีประสิทธิภาพ ● = ยังไม่ถึงเวลาปฏิบัติ		เอกสารอ้างอิง	ปัญหา/อุปสรรค/แนวทางแก้ไข
3.6 ระบบไฟฟ้า (ต่อ)			ประสานกับการไฟฟ้านครหลวง สำนักงานไฟฟ้าเขตคลองเตย เพื่อเข้ามาแก้ไขโดยทันที รวมถึงกรณีเกิดความผิดปกติกับห้องเครื่องไฟฟ้าอื่น ๆ ทางโครงการจะดำเนินการประสานงานไปยังบริษัทซัพพลายเออร์ให้เข้ามาดูแล แก้ไขทันที		
	5. ติดป้ายเตือนแสดงข้อความ “อันตรายไฟฟ้าแรงสูง” และ “เฉพาะเจ้าหน้าที่ที่เกี่ยวข้องเท่านั้น” ให้เห็นชัดเจนติดไว้ที่จุดติดตั้งหม้อแปลงไฟฟ้า	✓	- โครงการจัดให้มีการติดตั้งป้ายเตือนแสดงข้อความ “อันตรายไฟฟ้าแรงสูง” และ “เฉพาะเจ้าหน้าที่ที่เกี่ยวข้องเท่านั้น” ให้เห็นชัดเจนติดไว้ที่จุดติดตั้งหม้อแปลงไฟฟ้า รวมถึงบริเวณหน้าห้องเครื่องไฟฟ้าอื่น ๆ	ภาพที่ 2.2-10	-
	6. จัดให้มีมาตรการป้องกันและแก้ไขผลกระทบด้านมลพิษความร้อน และเสียงจากการติดตั้งเครื่องกำเนิดไฟฟ้า ดังนี้ 1) ผลกระทบต่อคุณภาพอากาศ จากไอเสียที่ปล่อยออกมา โครงการกำหนดให้มีมาตรการแก้ไขผลกระทบดังนี้ - จัดให้มีการปลูกไม้ยืนต้นภายในพื้นที่โครงการ เพื่อเป็นการช่วยระบายความร้อนและไอเสียที่เกิดขึ้นออกสู่ภายนอกโครงการ โดยไม่ส่งผลกระทบต่อผู้ใช้บริการภายในโครงการและผู้พักอาศัยใกล้เคียง - ตรวจสอบ และดูแลระบบท่อไอเสียจากห้องเครื่องกำเนิดไฟฟ้าเป็นประจำสม่ำเสมอ เพื่อป้องกันการรั่วซึม	✓	- โครงการจัดให้มีการปฏิบัติตามมาตรการการลดผลกระทบต่อคุณภาพอากาศ จากไอเสียที่ปล่อยออกมาจากห้องเครื่องกำเนิดไฟฟ้าโดยการจัดให้มีช่างประจำโครงการคอยตรวจสอบดูแลระบบไฟฟ้าเป็นประจำทุกวัน และมีการทดสอบการทำงานของเครื่องกำเนิดไฟฟ้าทุกสัปดาห์ รวมถึงมีการบำรุงรักษาเชิงป้องกัน (PM) ทุก 3 เดือน ทั้งนี้ จัดให้มีพื้นที่สีเขียวโดยการปลูกไม้ยืนต้น ไม้พุ่ม และพืชคลุมดิน บริเวณใกล้เคียงห้องเครื่องกำเนิดไฟฟ้า และพื้นที่โดยรอบโครงการ	ภาพที่ 2.2-2 เอกสารแนบ 3	-

ตารางที่ 2.2-1 ผลการปฏิบัติตามมาตรการป้องกันและแก้ไขผลกระทบสิ่งแวดล้อมของโครงการ คิว ชิดลม-เพชรบุรี ระยะดำเนินการ (ต่อ)

องค์ประกอบทางสิ่งแวดล้อม	มาตรการป้องกันและแก้ไขผลกระทบสิ่งแวดล้อม	ผลการปฏิบัติและรายละเอียดการปฏิบัติตามมาตรการฯ ✓ = ปฏิบัติ X = ไม่ได้ปฏิบัติ ○ = ปฏิบัติไม่ได้ ⦿ = ปฏิบัติได้แต่ไม่มีประสิทธิภาพ ● = ยังไม่ถึงเวลาปฏิบัติ		เอกสารอ้างอิง	ปัญหา/อุปสรรค/แนวทางแก้ไข
3.6 ระบบไฟฟ้า (ต่อ)	2) ผลกระทบด้านเสียงจากเครื่องกำเนิดไฟฟ้า โครงการกำหนดให้มีมาตรการแก้ไขผลกระทบโดยบุผนังทุกด้านและเพดานของห้องเครื่องกำเนิดไฟฟ้าด้วยวัสดุกันเสียง และใช้ประตูเหล็กที่มีการบุด้วยวัสดุกันเสียงเช่นเดียวกัน	✓	- โครงการจัดให้มีการปฏิบัติตามมาตรการการลดผลกระทบต่อด้านเสียงจากการทำงานของเครื่องกำเนิดไฟฟ้า โดยการออกแบบให้มีการบุผนังทุกด้าน เพดาน และประตูเหล็ก ของห้องเครื่องกำเนิดไฟฟ้าด้วยวัสดุกันเสียง	ภาพที่ 2.2-9	-
3.7 การอนุรักษ์พลังงาน	1. ออกแบบอาคารในโครงการตามกฎกระทรวงกำหนดประเภท หรือขนาดของอาคาร และมาตรฐานหลักเกณฑ์และวิธีการในการออกแบบอาคารเพื่อการอนุรักษ์พลังงน พ.ศ. 2552 รายละเอียดดังนี้ - ค่า OTTV ของอาคาร เท่ากับ 26.1 วัตต์/ตารางเมตร ซึ่งไม่เกิน 30 วัตต์/ตารางเมตร - ค่า RTTV ของอาคาร เท่ากับ 8 วัตต์/ตารางเมตร ซึ่งไม่เกิน 10 วัตต์/ตารางเมตร	✓	- โครงการจัดให้มีการออกแบบอาคารในโครงการตามกฎกระทรวงกำหนดประเภท หรือขนาดของอาคาร และมาตรฐานหลักเกณฑ์ และวิธีการในการออกแบบอาคารเพื่อการอนุรักษ์พลังงน พ.ศ. 2552 ตามมาตรการกำหนด	ภาพที่ 2.2-1	-
	2. ระบบไฟฟ้าส่องสว่าง ในการออกแบบระบบไฟฟ้าโครงการเลือกใช้ค่ากำลังไฟฟ้าส่องสว่างสูงสุด (วัตต์/ตารางเมตรของพื้นที่ใช้งาน) ตามที่กำหนดในกฎกระทรวง เพื่อการอนุรักษ์พลังงานฯ พ.ศ. 2552 กล่าวคือ ใช้ค่ากำลังไฟฟ้าสูงสุดไม่เกิน 12 วัตต์/ตารางเมตร ของพื้นที่ใช้งานแต่ละประเภท	✓	- โครงการจัดให้มีการติดตั้งระบบไฟฟ้าส่องสว่าง ในการออกแบบระบบไฟฟ้าโครงการเลือกใช้ค่ากำลังไฟฟ้าส่องสว่างสูงสุด (วัตต์/ตารางเมตรของพื้นที่ใช้งาน) ตามที่กำหนดในกฎกระทรวง เพื่อการอนุรักษ์พลังงานฯ พ.ศ. 2552 กล่าวคือ ใช้ค่ากำลังไฟฟ้าสูงสุดไม่เกิน 12 วัตต์/ตารางเมตร ของพื้นที่ใช้งานแต่ละประเภท	ภาพที่ 2.2-10	-

ตารางที่ 2.2-1 ผลการปฏิบัติตามมาตรการป้องกันและแก้ไขผลกระทบสิ่งแวดล้อมของโครงการ คิว ชิดลม-เพชรบุรี ระยะดำเนินการ (ต่อ)

องค์ประกอบทางสิ่งแวดล้อม	มาตรการป้องกันและแก้ไขผลกระทบสิ่งแวดล้อม	ผลการปฏิบัติและรายละเอียดการปฏิบัติตามมาตรการฯ ✓ = ปฏิบัติ X = ไม่ได้ปฏิบัติ ○ = ปฏิบัติไม่ได้ ⊙ = ปฏิบัติได้แต่ไม่มีประสิทธิภาพ ● = ยังไม่ถึงเวลาปฏิบัติ		เอกสารอ้างอิง	ปัญหา/อุปสรรค/แนวทางแก้ไข
3.7 การอนุรักษ์พลังงาน (ต่อ)	3. กำหนดให้มีมาตรการอนุรักษ์พลังงานภายในโครงการ โดยแยกมาตรการในการอนุรักษ์พลังงานออกเป็น 2 ส่วนดังนี้ 1) การอนุรักษ์พลังงานไฟฟ้าของเจ้าของโครงการมีดังนี้ - ปลูกต้นไม้ภายในโครงการให้มากที่สุด ในบริเวณพื้นที่ว่างซึ่งไม่ใช่ถนนและทางวิ่งเพื่อลดภาระการทำงานของเครื่องปรับอากาศ	✓	- โครงการจัดให้มีพื้นที่สีเขียวภายในโครงการ โดยการปลูกไม้ยืนต้น ไม้พุ่ม และพืชคลุมดิน บริเวณชั้นที่ 1 โดยเฉพาะบริเวณแนวเขตที่ดินเพื่อให้พืชช่วยยึดหน้าดิน รวมถึงจัดให้มีพื้นที่สีเขียวชั้นที่ 32 – 41 ชั้น 42 M และชั้นดาดฟ้า รวมพื้นที่สีเขียวทั้งสิ้นไม่น้อยกว่าที่ได้เสนอไว้ในรายงานการประเมินผลกระทบสิงแวดล้อม	ภาพที่ 2.2-2	-
	- ติดป้ายประชาสัมพันธ์ภายในพื้นที่โครงการให้ทำการล้างเครื่องปรับอากาศเป็นประจำสม่ำเสมอพร้อมระบุเบอร์ติดต่อช่างซ่อม/ล้างเครื่องปรับอากาศเพื่ออำนวยความสะดวกผู้พักอาศัยภายในโครงการ	✓	- โครงการจัดให้มีการติดป้ายประชาสัมพันธ์ภายในพื้นที่โครงการให้ทำการล้างเครื่องปรับอากาศเป็นประจำสม่ำเสมอพร้อมระบุเบอร์ติดต่อช่างซ่อม/ล้างเครื่องปรับอากาศ ร่วมกับการประชาสัมพันธ์ผ่านระบบออนไลน์ของโครงการ เพื่ออำนวยความสะดวกผู้พักอาศัยภายในโครงการ	ภาพที่ 2.2-14	-
	- โครงการประสานกับช่างซ่อม/ล้างเครื่องปรับอากาศ โดยจัดให้มีช่วงลดราคาในการล้างทำความสะอาดเครื่องปรับอากาศ เพื่อเป็นแรงจูงใจให้กับผู้พักอาศัย	✓	- โครงการจัดให้มีการประสานกับช่างซ่อม/ล้างเครื่องปรับอากาศ โดยจัดให้มีช่วงลดราคาในการล้างทำความสะอาดเครื่องปรับอากาศ เพื่อเป็นแรงจูงใจให้กับผู้พักอาศัย รวมถึงจัดให้มีการติดป้ายประชาสัมพันธ์ภายในพื้นที่โครงการให้ทำการล้างเครื่องปรับอากาศเป็นประจำสม่ำเสมอพร้อมระบุเบอร์ติดต่อช่างซ่อม/ล้างเครื่องปรับอากาศ ร่วมกับการประชาสัมพันธ์ผ่านระบบออนไลน์ของโครงการ เพื่ออำนวยความสะดวกผู้พักอาศัยภายในโครงการ	ภาพที่ 2.2-14	-

ตารางที่ 2.2-1 ผลการปฏิบัติตามมาตรการป้องกันและแก้ไขผลกระทบสิ่งแวดล้อมของโครงการ คิว ชิดลม-เพชรบุรี ระยะดำเนินการ (ต่อ)

องค์ประกอบทางสิ่งแวดล้อม	มาตรการป้องกันและแก้ไขผลกระทบสิ่งแวดล้อม	ผลการปฏิบัติและรายละเอียดการปฏิบัติตามมาตรการฯ ✓ = ปฏิบัติ X = ไม่ได้ปฏิบัติ O = ปฏิบัติไม่ได้ ⦿ = ปฏิบัติได้แต่ไม่มีประสิทธิภาพ ● = ยังไม่ถึงเวลาปฏิบัติ		เอกสารอ้างอิง	ปัญหา/อุปสรรค/แนวทางแก้ไข
3.7 การอนุรักษ์พลังงาน (ต่อ)	- แยกสวิตซ์ควบคุมอุปกรณ์ไฟฟ้าแสงสว่างแทนการใช้หนึ่งตัวควบคุมหลอดแสงสว่างจำนวนมาก	✓	- โครงการจัดให้มีการออกแบบให้มีการติดตั้งสวิตช์แยกสำหรับควบคุมอุปกรณ์ไฟฟ้าแสงสว่างแทนการใช้หนึ่งตัวควบคุมหลอดแสงสว่างจำนวนมาก	ภาพที่ 2.2-10	-
	- แยกสวิตซ์ควบคุมอุปกรณ์ไฟฟ้าแสงสว่างแทนการใช้หนึ่งตัวควบคุมหลอดแสงสว่างจำนวนมาก	✓	- โครงการจัดให้มีการออกแบบให้มีการติดตั้งสวิตช์แยกสำหรับควบคุมอุปกรณ์ไฟฟ้าแสงสว่างแทนการใช้หนึ่งตัวควบคุมหลอดแสงสว่างจำนวนมาก	ภาพที่ 2.2-10	-
	- ในการติดตั้งระบบไฟฟ้าให้เลือกใช้บัลลาสต์อิเล็กทรอนิกส์ ซึ่งช่วยประหยัดไฟได้ 10 วัตต์/หลอด ประหยัดพลังงานได้ร้อยละ 30 เมื่อเทียบกับบัลลาสต์ชนิดแกนเหล็กธรรมดา	✓	- โครงการจัดให้มีการติดตั้งระบบไฟฟ้าให้เลือกใช้บัลลาสต์อิเล็กทรอนิกส์ ซึ่งช่วยประหยัดไฟได้ 10 วัตต์/หลอด ประหยัดพลังงานได้ร้อยละ 30 เมื่อเทียบกับบัลลาสต์ชนิดแกนเหล็กธรรมดา	ภาพที่ 2.2-12	-
	- ใช้หลอดไฟฟ้าประหยัดพลังงานที่เรียกว่า Light Emitting Diode (LED)	✓	- โครงการจัดให้มีการเลือกใช้หลอดไฟฟ้าประหยัดพลังงานที่เรียกว่า Light Emitting Diode (LED) ภายในโครงการ	ภาพที่ 2.2-12	-
	- กำหนดตำแหน่งติดตั้งหลอดไฟให้เหมาะสมโดยไม่ให้มีจำนวนที่มากเกินความจำเป็นแต่ก็ไม่ให้น้อยจนมีแสงสว่างไม่เพียงพอ	✓	- โครงการจัดให้มีการออกแบบตำแหน่งติดตั้งหลอดไฟที่เหมาะสมและมีแสงสว่างเพียงพอ แต่มีจำนวนที่ไม่มากเกินความจำเป็น	ภาพที่ 2.2-12	-
	- ตั้งแต่ให้ประตูลิฟต์ปิดเองในช่วงเวลาอย่างน้อย 10 วินาที จะช่วยลดความจำเป็นในการใช้พลังงานไฟฟ้าของการขับเคลื่อนมอเตอร์เปิด-ปิดประตู	✓	- โครงการจัดให้มีการตั้งเวลาให้ประตูลิฟต์ปิดเองในช่วงเวลาอย่างน้อย 10 วินาที จะช่วยลดความจำเป็นในการใช้พลังงานไฟฟ้าของการขับเคลื่อนมอเตอร์เปิด-ปิดประตู	-	-

ตารางที่ 2.2-1 ผลการปฏิบัติตามมาตรการป้องกันและแก้ไขผลกระทบสิ่งแวดล้อมของโครงการ คิว ชิดลม-เพชรบุรี ระยะดำเนินการ (ต่อ)

องค์ประกอบทางสิ่งแวดล้อม	มาตรการป้องกันและแก้ไขผลกระทบสิ่งแวดล้อม	ผลการปฏิบัติและรายละเอียดการปฏิบัติตามมาตรการฯ ✓ = ปฏิบัติ X = ไม่ได้ปฏิบัติ ○ = ปฏิบัติไม่ได้ ◉ = ปฏิบัติได้แต่ไม่มีประสิทธิภาพ ● = ยังไม่ถึงเวลาปฏิบัติ		เอกสารอ้างอิง	ปัญหา/อุปสรรค/แนวทางแก้ไข
3.7 การอนุรักษ์พลังงาน (ต่อ)	- ส่งเสริม รณรงค์กิจกรรมให้มีการเดินขึ้น-ลง แทนการใช้ลิฟต์สำหรับพนักงานและผู้พักอาศัย	✓	- โครงการจัดให้มีการประชาสัมพันธ์รณรงค์การประหยัดพลังงานบริเวณบอร์ดประชาสัมพันธ์ภายในพื้นที่โครงการ ร่วมกับการประชาสัมพันธ์ผ่านระบบออนไลน์ของโครงการ	ภาพที่ 2.2-14 เอกสารแนบ 3	-
	- แสดงเลขชั้นที่ชัดเจน สามารถมองเห็นได้ง่าย จะช่วยลดการเดินทางหลงชั้นและลดการใช้ลิฟต์ที่ไม่จำเป็น	✓	- โครงการจัดให้มีการติดตั้งเลขชั้นที่ชัดเจน สามารถมองเห็นได้ง่าย จะช่วยลดการเดินทางหลงชั้นและลดการใช้ลิฟต์ที่ไม่จำเป็น	ภาพที่ 2.2-11	-
	- ลดการใช้ไฟฟ้าแสงสว่างส่วนกลางที่ไม่จำเป็นในช่วงเวลา 22.00-06.00 น.	✓	- โครงการจัดให้มีการลดการใช้ไฟฟ้าแสงสว่างส่วนกลางที่ไม่จำเป็นในช่วงเวลา 22.00-06.00 น. ทั้งนี้จัดให้มีการแยกระบบไฟเป็น 2 ระบบ ได้แก่ ระบบไฟฟ้าฉุกเฉิน และระบบไฟฟ้าปกติ โดยระบบไฟฉุกเฉินจะเปิดตลอด 24 ชั่วโมง ส่วนระบบไฟปกติจะเปิดเฉพาะช่วงกลางคืน	ภาพที่ 2.2-10	-
	- ประชาสัมพันธ์ให้ผู้พักอาศัยตั้งอุณหภูมิเครื่องปรับอากาศให้เหมาะสมประมาณ 25-26 องศาเซลเซียส	✓	- โครงการจัดให้มีการประชาสัมพันธ์รณรงค์การประหยัดพลังงานบริเวณบอร์ดประชาสัมพันธ์ภายในพื้นที่โครงการ ร่วมกับการประชาสัมพันธ์ผ่านระบบออนไลน์ของโครงการ	ภาพที่ 2.2-14 เอกสารแนบ 3	-
	2) การอนุรักษ์พลังงงานไฟฟ้าที่รณรงค์ให้ผู้พักอาศัยปฏิบัติ โดยโครงการจะจัดให้มีคู่มืออนุรักษ์พลังงานแจกสำหรับห้องชุดพักอาศัยทุกห้อง หรือติดป้าย เพื่อเป็นการรณรงค์ให้ปฏิบัติ โดยรายละเอียดในคู่มือดังนี้ - ตั้งอุณหภูมิในเครื่องปรับอากาศให้เหมาะสมประมาณ 25-26 องศาเซลเซียส - เปิดเครื่องระบายอากาศเท่าที่จำเป็น	✓	- โครงการจัดให้มีการประชาสัมพันธ์รณรงค์การประหยัดพลังงานบริเวณบอร์ดประชาสัมพันธ์ภายในพื้นที่โครงการ ร่วมกับการประชาสัมพันธ์ผ่านระบบออนไลน์ของโครงการ	ภาพที่ 2.2-14 เอกสารแนบ 3	-

ตารางที่ 2.2-1 ผลการปฏิบัติตามมาตรการป้องกันและแก้ไขผลกระทบสิ่งแวดล้อมของโครงการ คิว ชิดลม-เพชรบุรี ระยะดำเนินการ (ต่อ)

องค์ประกอบทางสิ่งแวดล้อม	มาตรการป้องกันและแก้ไขผลกระทบสิ่งแวดล้อม	ผลการปฏิบัติและรายละเอียดการปฏิบัติตามมาตรการฯ ✓ = ปฏิบัติ X = ไม่ได้ปฏิบัติ O = ปฏิบัติไม่ได้ ⦿ = ปฏิบัติได้แต่ไม่มีประสิทธิภาพ ● = ยังไม่ถึงเวลาปฏิบัติ		เอกสารอ้างอิง	ปัญหา/อุปสรรค/แนวทางแก้ไข
3.7 การอนุรักษ์พลังงาน (ต่อ)	- บำรุงรักษาเครื่องปรับอากาศอย่างสม่ำเสมอ - ทำความสะอาดแผ่นกรองอากาศด้านหน้าและแผ่นระบายความร้อนด้านหลังทุก ๆ เดือน - เลือกใช้เครื่องปรับอากาศประสิทธิภาพสูงและประหยัดพลังงาน - หมั่นดูแลทำความสะอาดเรื่องฝุ่นละอองหรือบำรุงรักษาอุปกรณ์ไฟฟ้าแสงสว่างอย่างต่อเนื่องและสม่ำเสมอ				
3.8 การป้องกันอัคคีภัย	1. จัดให้มีระบบป้องกันอัคคีภัยและเตือนอัคคีภัย โดยมีรายละเอียดดังนี้ **ระบบป้องกันอัคคีภัย** 1) เครื่องสูบน้ำดับเพลิง (Fire Pump) โครงการจัดให้มีเครื่องสูบน้ำดับเพลิงจำนวน 2 ชุด ดังนี้ - โซนล่างชั้นที่ 1-**9** ติดตั้งเครื่องสูบน้ำดับเพลิง (Fire Pump) ชนิดขับเคลื่อนด้วยเครื่องยนต์ดีเซล จำนวน 1 เครื่อง อัตราการสูบ 3.8 ลูกบาศก์เมตร/นาที ที่ TDH 89.5 เมตร ทำงานร่วมกันกับเครื่องสูบน้ำรักษาความดันน้ำในระบบท่อให้คงที่ (Jockey Pump) จำนวน 1 เครื่อง อัตราการสูบ 20 ลูกบาศก์เมตร/นาที ที่ TDH 96.4 เมตร เพื่อสูบน้ำดับเพลิงชั้นที่ 1 ถึงชั้นที่ 9 กรณีเกิดเหตุเพลิงไหม้	✓	- โครงการจัดมีการติดตั้งเครื่องสูบน้ำดับเพลิง (Fire Pump) จำนวน 2 ชุด รวมทั้งจัดให้มีระบบท่อยืนที่แบ่งการจ่ายน้ำออกเป็น 2 โซน ประกอบด้วย โซนล่าง (ชั้นที่ 1 ถึงชั้นที่ 9) และโซนบน (ชั้นที่ 10 ถึงชั้นที่ 41) โดยท่อยืน (Stand Pipe) ของแต่ละโซนประกอบด้วยท่อยืน (Stand Pipe) ของแต่ละโซน ประกอบด้วยท่อยืน (Stand Pipe) ขนาดเส้นผ่านศูนย์กลาง 150 มิลลิลิตร จำนวน 3 ท่อ โดยรับน้ำดับเพลิงจากถังเก็บน้ำใต้ดิน สำรองน้ำดับเพลิงปริมาณรวม 227.5 ลูกบาศก์เมตร ตามมาตรการกำหนด	ภาพที่ 2.2-11	-

ตารางที่ 2.2-1 ผลการปฏิบัติตามมาตรการป้องกันและแก้ไขผลกระทบสิ่งแวดล้อมของโครงการ คิว ชิดลม-เพชรบุรี ระยะดำเนินการ (ต่อ)

องค์ประกอบทางสิ่งแวดล้อม	มาตรการป้องกันและแก้ไขผลกระทบสิ่งแวดล้อม	ผลการปฏิบัติและรายละเอียดการปฏิบัติตามมาตรการฯ ✓ = ปฏิบัติ X = ไม่ได้ปฏิบัติ ○ = ปฏิบัติไม่ได้ ◉ = ปฏิบัติได้แต่ไม่มีประสิทธิภาพ ● = ยังไม่ถึงเวลาปฏิบัติ		เอกสารอ้างอิง	ปัญหา/อุปสรรค/แนวทางแก้ไข
3.8 การป้องกันอัคคีภัย (ต่อ)	ทั้งนี้ ในการออกแบบเครื่องสูบน้ำดับเพลิงที่ติดตั้ง ได้คำนวณการสูญเสียแรงดันในเส้นท่ออันเนื่องมาจากความเสียดทาน (Friction Loss) ความสูง (Static Head) รวมถึงแรงดันที่หัวฉีดโดยจะมีแรงดันสุทธิ (Total Dynamic Head) เท่ากับ 79.73 เมตร ดังนั้น แรงดันเครื่องสูบน้ำดับเพลิงที่ออกแบบที่แรงดันสุทธิ (Total Dynamic Head) เท่ากับ 89.5 เมตร จึงเพียงพอที่จะสูบน้ำดับเพลิงได้อย่างมีประสิทธิภาพ - โซนบนชั้นที่ 10 ถึง ชั้นที่ 41 ติดตั้งเครื่องสูบน้ำดับเพลิง (Fire Pump) ชนิดขับเคลื่อนด้วยเครื่องยนต์ดีเซล จำนวน 1 เครื่อง อัตราการสูบ 3.8 ลูกบาศก์เมตร/นาที ที่ TDH 196.5 เมตร ทำงานร่วมกันกับเครื่องสูบน้ำรักษาความดันน้ำในระบบท่อให้คงที่ (Jockey Pump) จำนวน 1 เครื่อง อัตราการสูบ 20 ลูกบาศก์เมตร/นาที ที่ TDH 203.4 เมตร เพื่อสูบน้ำดับเพลิงจากถังเก็บน้ำใต้ดินใช้ในการดับเพลิงชั้นที่ 10 ถึงชั้นที่ 41 กรณีเกิดเหตุเพลิงไหม้ ทั้งนี้ ในการออกแบบเครื่องสูบน้ำดับเพลิงที่ติดตั้ง ได้คำนวณการสูญเสียแรงดันในเส้นท่ออันเนื่องมาจากความเสียดทาน (Friction Loss) ความสูง (Static Head) รวมถึงแรงดันที่หัวฉีดโดยจะมีแรงดันสุทธิ (Total Dynamic Head)				

ตารางที่ 2.2-1 ผลการปฏิบัติตามมาตรการป้องกันและแก้ไขผลกระทบสิ่งแวดล้อมของโครงการ คิว ชิดลม-เพชรบุรี ระยะดำเนินการ (ต่อ)

องค์ประกอบทางสิ่งแวดล้อม	มาตรการป้องกันและแก้ไขผลกระทบสิ่งแวดล้อม	ผลการปฏิบัติและรายละเอียดการปฏิบัติตามมาตรการฯ ✓ = ปฏิบัติ X = ไม่ได้ปฏิบัติ O = ปฏิบัติไม่ได้ ⊙ = ปฏิบัติได้แต่ไม่มีประสิทธิภาพ ● = ยังไม่ถึงเวลาปฏิบัติ		เอกสารอ้างอิง	ปัญหา/อุปสรรค/แนวทางแก้ไข
3.8 การป้องกันอัคคีภัย (ต่อ)	เท่ากับ 185.45 เมตร ดังนั้น แรงดันเครื่องสูบน้ำดับเพลิงที่ออกแบบที่แรงดันสุทธิ (Total Dynamic Head) เท่ากับ 196.5 เมตร จึงเพียงพอที่จะสูบน้ำดับเพลิงได้อย่างมีประสิทธิภาพ อนึ่ง ห้องเครื่องสูบน้ำดับเพลิงของโครงการตั้งอยู่ชั้นใต้ดิน มีความสูง 4 เมตร 2) ระบบท่อยืน (Stand Pipe) จัดให้มีท่อยืน (Stand Pipe) ซึ่งแบ่งการจ่ายน้ำออกเป็น 2 โซน ประกอบด้วย โซนล่าง (ชั้นที่ 1 ถึงชั้นที่ 9) และโซนบน (ชั้นที่ 10 ถึงชั้นที่ 41) โดยท่อยืน (Stand Pipe) ของแต่ละโซนประกอบด้วยท่อยืน (Stand Pipe) ของแต่ละโซน ประกอบด้วย ท่อยืน (Stand Pipe) ขนาดเส้นผ่านศูนย์กลาง 150 มิลลิลิตร จำนวน 3 ท่อ โดยรับน้ำดับเพลิงจากถังเก็บน้ำใต้ดิน สำรองน้ำดับเพลิงปริมาณรวม 227.5 ลูกบาศก์เมตร				
	3) ระบบหัวกระจายน้ำดับเพลิงอัตโนมัติ (Sprinkler System) เป็นระบบท่อเปียก มีน้ำอยู่ในท่อตลอดเวลา ซึ่งสามารถทำงานได้ทันทีเมื่อเกิดเพลิงไหม้ โดยสามารถเปิดออกทันทีที่มีความร้อนสูงขึ้นจนถึงอุณหภูมิทำงาน ฉีดน้ำบริเวณที่เกิดเหตุครอบคลุมพื้นที่ 16 ตารางเมตร/จุด โดยจะติดตั้งไว้	✓	- โครงการจัดให้มีระบบหัวกระจายน้ำดับเพลิงอัตโนมัติ (Sprinkler System) เป็นระบบท่อเปียก มีน้ำอยู่ในท่อตลอดเวลา ซึ่งสามารถทำงานได้ทันทีเมื่อเกิดเพลิงไหม้ โดยสามารถเปิดออกทันทีที่มีความร้อนสูงขึ้นจนถึงอุณหภูมิทำงาน ฉีดน้ำบริเวณที่เกิดเหตุครอบคลุมพื้นที่ 16 ตารางเมตร/จุด โดยติดตั้งไว้ทุกชั้นของ	ภาพที่ 2.2-11	-

ตารางที่ 2.2-1 ผลการปฏิบัติตามมาตรการป้องกันและแก้ไขผลกระทบสิ่งแวดล้อมของโครงการ คิว ชิดลม-เพชรบุรี ระยะดำเนินการ (ต่อ)

องค์ประกอบทางสิ่งแวดล้อม	มาตรการป้องกันและแก้ไขผลกระทบสิ่งแวดล้อม	ผลการปฏิบัติและรายละเอียดการปฏิบัติตามมาตรการฯ ✓ = ปฏิบัติ X = ไม่ได้ปฏิบัติ ○ = ปฏิบัติไม่ได้ ⦿ = ปฏิบัติได้แต่ไม่มีประสิทธิภาพ ● = ยังไม่ถึงเวลาปฏิบัติ		เอกสารอ้างอิง	ปัญหา/อุปสรรค/แนวทางแก้ไข
3.8 การป้องกันอัคคีภัย (ต่อ)	ทุกชั้นของอาคารบริเวณที่จอดรถและทางวิ่ง ห้องสำนักงานนิติบุคคลอาคารชุด โถงต้อนรับ ห้องเก็บของ ห้องเครื่องสูบน้ำ ห้องชุดพักอาศัย ห้องน้ำ ห้องออกกำลังกาย และบริเวณทางเดินทั่วทั้งอาคาร เป็นต้น		อาคารบริเวณที่จอดรถและทางวิ่ง ห้องสำนักงานนิติบุคคลอาคารชุด โถงต้อนรับ ห้องเก็บของ ห้องเครื่องสูบน้ำ ห้องชุดพักอาศัย ห้องน้ำ ห้องออกกำลังกาย และบริเวณทางเดินทั่วทั้งอาคาร เป็นต้น		
	4) หัวรับน้ำดับเพลิงภายนอกอาคาร (Fire Department Connector : FDC) ติดตั้งหัวรับน้ำดับเพลิงภายนอกอาคาร (FDC) ขนาด 2-Ø65 x Ø150 มิลลิเมตร พร้อม Check Valve จำนวน 3 ชุด โดยจะจ่ายน้ำเข้าสู่ระบบท่อยืนสำหรับพื้นที่ดับเพลิงโซนล่างจำนวน 1 ชุด โซนบนจำนวน 1 ชุด และจ่ายน้ำเข้าสู่ถังเก็บน้ำใต้ดิน จำนวน 1 ชุด โดยตำแหน่งการติดตั้งหัวรับน้ำดับเพลิงภายนอกอาคารดังกล่าว อยู่บริเวณด้านหน้าโครงการใกล้กับทางเข้า-ออกของโครงการ สำหรับน้ำดับเพลิงจากรถดับเพลิงของสถานีดับเพลิงพญาไท	✓	- โครงการจัดให้มีการติดตั้งหัวรับน้ำดับเพลิงภายนอกอาคาร (Fire Department Connector : FDC) ขนาด 2-Ø65 x Ø150 มิลลิเมตร พร้อม Check Valve จำนวน 3 ชุด โดยจะจ่ายน้ำเข้าสู่ระบบท่อยืนสำหรับพื้นที่ดับเพลิงโซนล่างจำนวน 1 ชุด โซนบนจำนวน 1 ชุด และจ่ายน้ำเข้าสู่ถังเก็บน้ำใต้ดิน จำนวน 1 ชุด โดยตำแหน่งการติดตั้งหัวรับน้ำดับเพลิงภายนอกอาคารดังกล่าว อยู่บริเวณด้านหน้าโครงการใกล้กับทางเข้า-ออกของโครงการ สำหรับน้ำดับเพลิงจากรถดับเพลิงของสถานีดับเพลิงพญาไท	ภาพที่ 2.2-11	-
	5) ตู้เก็บสายฉีดน้ำดับเพลิงพร้อมอุปกรณ์ (Fire Hose Cabinet : FHC) ติดตั้งตู้เก็บสายฉีดน้ำดับเพลิงพร้อมอุปกรณ์ (Fire Hose Cabinet : FHC) ไว้บริเวณทางวิ่งรถ โถงลิฟต์ดับเพลิง บันได ST-2B ห้องพักมูลฝอยประจำชั้น ของแต่ละชั้น โดยแต่ละตู้มีระยะห่างกันมากที่สุดประมาณ 23 เมตร (ไม่เกิน 64 เมตร)	✓	- โครงการจัดให้มีการติดตั้งตู้เก็บสายฉีดน้ำดับเพลิงพร้อมอุปกรณ์ (Fire Hose Cabinet : FHC) ไว้บริเวณทางวิ่งรถ โถงลิฟต์ดับเพลิง บันได ST-2B ห้องพักมูลฝอยประจำชั้น ของแต่ละชั้น โดยแต่ละตู้มีระยะห่างกันมากที่สุดประมาณ 23 เมตร (ไม่เกิน 64 เมตร)	ภาพที่ 2.2-11	-

ตารางที่ 2.2-1 ผลการปฏิบัติตามมาตรการป้องกันและแก้ไขผลกระทบสิ่งแวดล้อมของโครงการ คิว ชิดลม-เพชรบุรี ระยะดำเนินการ (ต่อ)

องค์ประกอบทางสิ่งแวดล้อม	มาตรการป้องกันและแก้ไขผลกระทบสิ่งแวดล้อม	ผลการปฏิบัติและรายละเอียดการปฏิบัติตามมาตรการฯ ✓ = ปฏิบัติ X = ไม่ได้ปฏิบัติ O = ปฏิบัติไม่ได้ ⦿ = ปฏิบัติได้แต่ไม่มีประสิทธิภาพ ● = ยังไม่ถึงเวลาปฏิบัติ		เอกสารอ้างอิง	ปัญหา/อุปสรรค/แนวทางแก้ไข
3.8 การป้องกันอัคคีภัย (ต่อ)	6) ลิฟต์ดับเพลิง จัดให้มีลิฟต์ดับเพลิง จำนวน 1 ชุด ตั้งอยู่ด้านทิศเหนือของอาคาร ซึ่งมีคุณสมบัติตามกฎกระทรวงฉบับที่ 33 (พ.ศ. 2535) แก้ไขเพิ่มเติมตามกฎกระทรวงฉบับที่ 50 (พ.ศ. 2540) ออกตามความในพระราชบัญญัติควบคุมอาคาร พ.ศ. 2522	✓	- โครงการจัดให้มีการติดตั้งลิฟต์ดับเพลิง จำนวน 1 ชุด ตั้งอยู่ด้านทิศเหนือของอาคาร ซึ่งมีคุณสมบัติตามกฎกระทรวงฉบับที่ 33 (พ.ศ. 2535) แก้ไขเพิ่มเติมตามกฎกระทรวงฉบับที่ 50 (พ.ศ. 2540) ออกตามความในพระราชบัญญัติควบคุมอาคาร พ.ศ. 2522	ภาพที่ 2.2-11	-
	ระบบเตือนอัคคีภัย 1) แผงควบคุม (Fire Alarm Control Panel:FCP) ทำหน้าที่เป็นจุดศูนย์รวมการรับ-ส่งสัญญาณตรวจรับ โดยเมื่ออุปกรณ์ชุดแจ้งเหตุที่ติดตั้งไว้เริ่มทำงาน จะส่งสัญญาณไปยังแผงควบคุม เพื่อให้เจ้าหน้าที่ในห้องควบคุมตรวจสอบ และหากเป็นเหตุเพลิงไหม้ก็จะส่งสัญญาณแจ้งเหตุให้ทราบทั่วทั้งอาคาร	✓	- โครงการจัดให้มีการติดตั้งแผงควบคุม (Fire Alarm Control Panel : FCP) ทำหน้าที่เป็นจุดศูนย์รวมการรับ-ส่งสัญญาณตรวจรับ โดยเมื่ออุปกรณ์ชุดแจ้งเหตุที่ติดตั้งไว้เริ่มทำงาน จะส่งสัญญาณไปยังแผงควบคุม เพื่อให้เจ้าหน้าที่ในห้องควบคุมตรวจสอบ และหากเป็นเหตุเพลิงไหม้ก็จะส่งสัญญาณแจ้งเหตุให้ทราบทั่วทั้งอาคาร	ภาพที่ 2.2-11	-
	2) เครื่องตรวจจับควัน (Smoke Detector) เป็นตัวรับกลุ่มควันที่เกิดจากเพลิงไหม้ภายในอาคาร และส่งสัญญาณไปยังแผงควบคุม เพื่อให้เจ้าหน้าที่ในห้องควบคุมทราบ และส่งสัญญาณแจ้งเหตุให้ทราบทั่วทั้งอาคาร โดยจะติดตั้งเครื่องตรวจจับควันไว้ภายในห้องชุดพักอาศัยทุกห้อง ห้องสำนักงานนิติบุคคลอาคารชุด ห้องสมุด ห้องสันทนาการ ห้องออกกำลังกาย โถงพักคอย ร้านค้า ทางเดิน โถงลิฟต์ และโถงลิฟต์ และโถงลิฟต์ดับเพลิง	✓	- โครงการจัดให้มีการติดตั้งเครื่องตรวจจับควัน (Smoke Detector) เป็นตัวรับกลุ่มควันที่เกิดจากเพลิงไหม้ภายในอาคาร และส่งสัญญาณไปยังแผงควบคุม เพื่อให้เจ้าหน้าที่ในห้องควบคุมทราบ และส่งสัญญาณแจ้งเหตุให้ทราบทั่วทั้งอาคาร โดยจะติดตั้งเครื่องตรวจจับควันไว้ภายในห้องชุดพักอาศัยทุกห้อง ห้องสำนักงานนิติบุคคลอาคารชุด ห้องสมุด ห้องสันทนาการ ห้องออกกำลังกาย โถงพักคอย ร้านค้า ทางเดิน โถงลิฟต์ และโถงลิฟต์ และโถงลิฟต์ดับเพลิง	ภาพที่ 2.2-11	-

ตารางที่ 2.2-1 ผลการปฏิบัติตามมาตรการป้องกันและแก้ไขผลกระทบสิ่งแวดล้อมของโครงการ คิว ชิดลม-เพชรบุรี ระยะดำเนินการ (ต่อ)

องค์ประกอบทางสิ่งแวดล้อม	มาตรการป้องกันและแก้ไขผลกระทบสิ่งแวดล้อม	ผลการปฏิบัติและรายละเอียดการปฏิบัติตามมาตรการฯ ✓ = ปฏิบัติ X = ไม่ได้ปฏิบัติ ○ = ปฏิบัติไม่ได้ ⦿ = ปฏิบัติได้แต่ไม่มีประสิทธิภาพ ● = ยังไม่ถึงเวลาปฏิบัติ		เอกสารอ้างอิง	ปัญหา/อุปสรรค/แนวทางแก้ไข
3.8 การป้องกันอัคคีภัย (ต่อ)	3) เครื่องตรวจจับความร้อน (Heat Detector) เป็นตัวจับความร้อนที่เกิดจากเพลิงไหม้ภายในโครงการ และส่งสัญญาณไปตามแผงควบคุม โดยจะติดตั้งเครื่องจับความร้อนไว้ภายในห้องรับแขกของห้องชุดพักอาศัยทุกห้อง และห้องเครื่องไฟฟ้า	✓	- โครงการจัดให้มีการติดตั้งเครื่องตรวจจับความร้อน (Heat Detector) เป็นตัวจับความร้อนที่เกิดจากเพลิงไหม้ภายในโครงการ และส่งสัญญาณไปตามแผงควบคุม โดยจะติดตั้งเครื่องจับความร้อนไว้ภายในห้องรับแขกของห้องชุดพักอาศัยทุกห้อง และห้องเครื่องไฟฟ้า	ภาพที่ 2.2-11	-
	4) เครื่องแจ้งเหตุโดยใช้มือถึง (Manual Pull Down Station) เป็นตัวส่งสัญญาณเตือนภัย โดยจะติดตั้งไว้บริเวณบันไดทุกแห่ง และโถงลิฟต์ดับเพลิง	✓	- โครงการจัดให้มีการติดตั้งเครื่องแจ้งเหตุโดยใช้มือถึง (Manual Pull Down Station) เป็นตัวส่งสัญญาณเตือนภัย โดยจะติดตั้งไว้บริเวณบันไดทุกแห่ง และโถงลิฟต์ดับเพลิง	ภาพที่ 2.2-11	-
	5) ลำโพงแจ้งเตือนอัคคีภัย (Alarm Speaker) จะติดตั้งไว้บริเวณโถงลิฟต์โดยสาร โถงลิฟต์ดับเพลิงและทางเดินภายในอาคาร	✓	- โครงการจัดให้มีการติดตั้งลำโพงแจ้งเตือนอัคคีภัย (Alarm Speaker) จะติดตั้งไว้บริเวณโถงลิฟต์โดยสาร โถงลิฟต์ดับเพลิงและทางเดินภายในอาคาร	ภาพที่ 2.2-11	-
	6) โทรศัพท์ฉุกเฉิน (Telephone Jack) จะติดตั้งไว้บริเวณบันไดทุกแห่ง และโถงลิฟต์ดับเพลิง	✓	- โครงการจัดให้มีการติดตั้งโทรศัพท์ฉุกเฉิน (Telephone Jack) จะติดตั้งไว้บริเวณบันไดทุกแห่ง และโถงลิฟต์ดับเพลิง	ภาพที่ 2.2-11	-
	2. โครงการจะจัดให้มีบันไดที่สามารถใช้เพื่อการหนีไฟได้จำนวน 6 แห่ง โดยมีรายละเอียดดังนี้ 1) บันได ST-1A เป็นบันไดที่สามารถขึ้น-ลงจากชั้นที่ 1 ถึงชั้นทางหนีไฟ ตัวบันไดทำด้วยคอนกรีตเสริมเหล็ก ความกว้าง 1.5 เมตร ลูกนอนกว้าง 0.25 เมตร ลูกตั้งสูง 0.170-0.180 เมตร มีชานพักกว้าง 1.5 เมตร มีราวบันได	✓	- โครงการจัดให้มีการติดตั้งบันไดหนีไฟจำนวน 6 แห่ง รายละเอียดตามมาตรการกำหนด	ภาพที่ 2.2-11	-

ตารางที่ 2.2-1 ผลการปฏิบัติตามมาตรการป้องกันและแก้ไขผลกระทบสิ่งแวดล้อมของโครงการ คิว ชิดลม-เพชรบุรี ระยะดำเนินการ (ต่อ)

องค์ประกอบทางสิ่งแวดล้อม	มาตรการป้องกันและแก้ไขผลกระทบสิ่งแวดล้อม	ผลการปฏิบัติและรายละเอียดการปฏิบัติตามมาตรการฯ ✓ = ปฏิบัติ X = ไม่ได้ปฏิบัติ O = ปฏิบัติไม่ได้ ⦿ = ปฏิบัติได้แต่ไม่มีประสิทธิภาพ ● = ยังไม่ถึงเวลาปฏิบัติ		เอกสารอ้างอิง	ปัญหา/อุปสรรค/แนวทางแก้ไข
3.8 การป้องกันอัคคีภัย (ต่อ)	1 ด้าน มีพื้นหน้าบันได 1.5 และอีกด้านหนึ่งกว้าง 3.25 เมตร ซึ่งจัดให้มีระบบระบายอากาศเป็นแบบธรรมชาติ มีช่องเปิดขนาดพื้นที่ไม่น้อยกว่า 1.4 ตารางเมตร 2) บันได ST-2A เป็นบันไดที่สามารถขึ้น-ลงจากชั้นที่ 1 ถึงชั้นทางหนีไฟ ตัวบันไดทำด้วยคอนกรีตเสริมเหล็ก ความกว้าง 1 เมตร ลูกนอนกว้าง 0.25 เมตร ลูกตั้งสูง 0.170-0.176 เมตร มีชานพักกว้าง 1 เมตร มีราวบันได 1 ด้าน มีพื้นหน้าบันได 1.1-1.5 เมตร และมีอีกด้านหนึ่งกว้าง 2.45-2.55 เมตร ซึ่งจัดให้มีระบบระบายอากาศเป็นแบบธรรมชาติ มีช่องเปิดขนาดพื้นที่ไม่น้อยกว่า 1.4 ตารางเมตร 3) บันได ST-1B เป็นบันไดที่สามารถขึ้น-ลงจากชั้นทางหนีไฟถึงชั้นหนีไฟทางอากาศ ตัวบันไดทำด้วยคอนกรีตเสริมเหล็ก ความกว้าง 1.5 เมตร ลูกนอนกว้าง 0.25 เมตร ลูกตั้งสูง 0.168-0.172 เมตร มีชานพักกว้าง 1.5 เมตร ลูกนอนกว้าง 0.25 เมตร ลูกตั้งสูง 0.168-0.172 เมตร มีชานพักกว้าง 1.5 เมตร มีราวบันได 1 ด้าน มีพื้นหน้าบันได 1.5 เมตร และอีกด้านหนึ่งกว้าง 3.15 เมตร ซึ่งจัดให้มีระบบระบายอากาศเป็นแบบวิธีกลตั้งแต่ชั้นทางหนีไฟถึงชั้นที่ 41 โดยใช้พัดลมอัดอากาศที่มีอัตราการอัดอากาศ 21,565.48 ลูกบาศก์ฟุต/นาที				

ตารางที่ 2.2-1 ผลการปฏิบัติตามมาตรการป้องกันและแก้ไขผลกระทบสิ่งแวดล้อมของโครงการ คิว ชิดลม-เพชรบุรี ระยะดำเนินการ (ต่อ)

องค์ประกอบทางสิ่งแวดล้อม	มาตรการป้องกันและแก้ไขผลกระทบสิ่งแวดล้อม	ผลการปฏิบัติและรายละเอียดการปฏิบัติตามมาตรการฯ ✓ = ปฏิบัติ X = ไม่ได้ปฏิบัติ ○ = ปฏิบัติไม่ได้ ⦿ = ปฏิบัติได้แต่ไม่มีประสิทธิภาพ ● = ยังไม่ถึงเวลาปฏิบัติ		เอกสารอ้างอิง	ปัญหา/อุปสรรค/แนวทางแก้ไข
3.8 การป้องกันอัคคีภัย (ต่อ)	ทำงานได้โดยอัตโนมัติเมื่อเกิดเหตุเพลิงไหม้ สำหรับชั้นที่ 42 ถึงชั้นหนีไฟทางอากาศจัดให้มีระบบระบายอากาศเป็นแบบธรรมชาติมีช่องเปิดระบายอากาศพื้นที่ไม่น้อยกว่า 1.4 ตารางเมตร 4) บันได ST-2B เป็นบันไดที่สามารถขึ้น-ลงจากชั้นหนีไฟทางอากาศถึงชั้นงานระบบใต้สระ ตัวบันไดทำด้วยคอนกรีตเสริมเหล็ก ความกว้าง 1 เมตร ลูกนอนกว้าง 0.25 เมตร ลูกตั้งสูง 0.168-0.172 เมตร มีชานพักกว้าง 1.5 เมตร มีราวบันได 1 ด้าน มีพื้นหน้าบันได 1.6 และอีกด้านหนึ่งกว้าง 2.2 เมตร ซึ่งจัดให้มีระบบระบายอากาศเป็นแบบวิธีกล โดยใช้พัดลมอัดอากาศที่มีอัตราการอัดอากาศ 21,565.48 ลูกบาศก์ฟุต/นาที ทำงานได้โดยอัตโนมัติเมื่อเกิดเหตุเพลิงไหม้ 5) บันได ST-3 เป็นบันไดที่สามารถขึ้น-ลงจากชั้นที่ 2 ถึงชั้นที่ 9M ตัวบันไดทำด้วยคอนกรีตเสริมเหล็กความกว้าง 0.9 เมตร ลูกนอนกว้าง 0.25 เมตร ลูกตั้งสูง 0.181-0.183 เมตร มีชานพักกว้าง 0.9 เมตร มีราวบันได 1 ด้าน มีพื้นหน้าบันได 0.9 และอีกด้านหนึ่งกว้าง 0.9 เมตร ซึ่งจัดให้มีระบบระบายอากาศเป็นแบบธรรมชาติ มีช่องเปิดขนาดพื้นที่ไม่น้อยกว่า 1.4 ตารางเมตร				

ตารางที่ 2.2-1 ผลการปฏิบัติตามมาตรการป้องกันและแก้ไขผลกระทบสิ่งแวดล้อมของโครงการ คิว ชิดลม-เพชรบุรี ระยะดำเนินการ (ต่อ)

องค์ประกอบทางสิ่งแวดล้อม	มาตรการป้องกันและแก้ไขผลกระทบสิ่งแวดล้อม	ผลการปฏิบัติและรายละเอียดการปฏิบัติตามมาตรการฯ ✓ = ปฏิบัติ X = ไม่ได้ปฏิบัติ ○ = ปฏิบัติไม่ได้ ⦿ = ปฏิบัติได้แต่ไม่มีประสิทธิภาพ ● = ยังไม่ถึงเวลาปฏิบัติ		เอกสารอ้างอิง	ปัญหา/อุปสรรค/แนวทางแก้ไข
3.8 การป้องกันอัคคีภัย (ต่อ)	3. กำหนดจุดรวมคนเบื้องต้นไว้ บริเวณพื้นที่สีเขียวใกล้กับทางเข้า-ออกโครงการ ด้านทิศเหนือ ขนาดพื้นที่รวมประมาณ 590 ตารางเมตร โดยพื้นที่ดังกล่าวมีการปลูกต้นจิกน้ำ ไทรเกาหลี ว่านกาบหอย และหญ้ามาเลเซีย ซึ่งในการคิดพื้นที่จะคิดเฉพาะพื้นที่ปลูกหญ้ามาเลเซียเท่านั้น (โดยผู้พักอาศัยและพนักงานสามารถยืนบนพื้นที่ปลูกหญ้ามาเลเซียใต้ต้นไม้) ได้มีขนาดพื้นที่ 440 ตารางเมตร สามารถรองรับจำนวนคนได้รวม 1,760 คน (โดย 1 คน ใช้พื้นที่ยืน 0.25 ตารางเมตร) ซึ่งเพียงพอสำหรับผู้ที่อยู่ภายในโครงการจำนวน 1,588 คน (ได้แก่ ผู้พักอาศัยภายในโครงการ 1,568 คน พนักงานโครงการ 10 คน และพนักงานร้านค้า จำนวน 10 คน)	✓	- โครงการจัดให้มีการกำหนดจุดรวมคนเบื้องต้นไว้ บริเวณพื้นที่สีเขียวใกล้กับทางเข้า-ออกโครงการ ด้านทิศเหนือ ขนาดพื้นที่รวมประมาณ 590 ตารางเมตร โดยพื้นที่ดังกล่าวมีการปลูกต้นจิกน้ำ ไทรเกาหลี ว่านกาบหอย และหญ้ามาเลเซีย ซึ่งในการคิดพื้นที่จะคิดเฉพาะพื้นที่ปลูกหญ้ามาเลเซียเท่านั้น (โดยผู้พักอาศัยและพนักงานสามารถยืนบนพื้นที่ปลูกหญ้ามาเลเซียใต้ต้นไม้) ได้มีขนาดพื้นที่ 440 ตารางเมตร สามารถรองรับจำนวนคนได้รวม 1,760 คน (โดย 1 คน ใช้พื้นที่ยืน 0.25 ตารางเมตร) ซึ่งเพียงพอสำหรับผู้ที่อยู่ภายในโครงการจำนวน 1,588 คน (ได้แก่ ผู้พักอาศัยภายในโครงการ 1,568 คน พนักงานโครงการ 10 คน และพนักงานร้านค้า จำนวน 10 คน)	ภาพที่ 2.2-11	-
	4. โครงการจะติดตั้งผังแสดงเส้นทางการอพยพหนีไฟและจุดรวมคนเมื่อเกิดเหตุเพลิงไหม้ ไว้บริเวณหน้าโถงลิฟต์ และบันได เมื่อเกิดเหตุเพลิงไหม้ให้ผู้พักอาศัยภายในอาคารสามารถเห็นได้อย่างชัดเจน	✓	- โครงการจัดให้มีการติดตั้งผังแสดงเส้นทางการอพยพหนีไฟและจุดรวมคนเมื่อเกิดเหตุเพลิงไหม้ ไว้บริเวณหน้าโถงลิฟต์ และบันได เมื่อเกิดเหตุเพลิงไหม้ให้ผู้พักอาศัยภายในอาคารสามารถเห็นได้อย่างชัดเจน	ภาพที่ 2.2-11	-
	5. จัดให้มีการตรวจสอบระบบป้องกันและเตือนอัคคีภัยให้สามารถใช้งานได้อยู่เสมอ หากพบว่ามีการเสียหายหรือใช้การไม่ได้ให้รีบดำเนินการแก้ไขทันที	✓	- โครงการจัดให้มีช่างประจำโครงการคอยตรวจสอบระบบป้องกันและเตือนอัคคีภัยให้สามารถใช้งานได้อยู่เสมอเป็นประจำทุกเดือน ทั้งนี้หากพบว่ามีการเสียหาย หรือใช้การไม่ได้ จะเร่งดำเนินการแก้ไขทันที	เอกสารแนบ 3	-

ตารางที่ 2.2-1 ผลการปฏิบัติตามมาตรการป้องกันและแก้ไขผลกระทบสิ่งแวดล้อมของโครงการ คิว ชิดลม-เพชรบุรี ระยะดำเนินการ (ต่อ)

องค์ประกอบทางสิ่งแวดล้อม	มาตรการป้องกันและแก้ไขผลกระทบสิ่งแวดล้อม	ผลการปฏิบัติและรายละเอียดการปฏิบัติตามมาตรการฯ ✓ = ปฏิบัติ X = ไม่ได้ปฏิบัติ ○ = ปฏิบัติไม่ได้ ⦿ = ปฏิบัติได้แต่ไม่มีประสิทธิภาพ ● = ยังไม่ถึงเวลาปฏิบัติ		เอกสารอ้างอิง	ปัญหา/อุปสรรค/แนวทางแก้ไข
3.8 การป้องกันอัคคีภัย (ต่อ)	6. จัดอบรมและซ้อมการอพยพคนกรณีเพลิงไหม้อย่างน้อยปีละ 1 ครั้ง โดยติดต่อประสานงานกับสถานีดับเพลิงพญาไท ให้มาจัดอบรมและซักซ้อมแผนอพยพหนีไฟให้กับโครงการ	✓	- โครงการจัดให้มีการประสานงานกับสถานีดับเพลิงพญาไท ให้เข้ามาดำเนินการอบรมและซ้อมการอพยพคนกรณีเพลิงไหม้ปีละ 1 ครั้ง	เอกสารแนบ 3	-
	7. กำหนดให้พนักงานของโครงการตัดแต่งทรงพุ่มต้นไม้ไม่ให้ล้ำเข้าไปในถนน 6 เมตร โดยรอบอาคารโครงการ	✓	- โครงการจัดให้มีการจัดจ้างบริษัทเอกชนให้เข้ามาดูแลพื้นที่สีเขียวภายในโครงการโดยการรดน้ำต้นไม้ ใส่ปุ๋ย ตัดแต่งกิ่งต้นไม้เป็นประจำทุกวัน และ คอยดูแลฟื้นฟู หรือ จัดหาต้นไม้มาปลูกใหม่ กรณีต้นไม้ได้รับความเสียหาย หรือ ตายไป รวมไปถึงคอยดูแลตัดแต่งทรงพุ่มไม้ไม่ให้ล้ำเข้าไปในถนนโดยรอบอาคารโครงการ	เอกสารแนบ 3	-
3.9 ระบบปรับอากาศและระบบระบายอากาศ	1. จัดให้มีพื้นที่สีเขียวภายในโครงการให้มากที่สุด ขนาดพื้นที่รวม 1,590.43 ตารางเมตร โดยจัดไว้บริเวณชั้นที่ 1 ชั้นที่ 32 ชั้นที่ 33 ชั้นที่ 37 ชั้นที่ 38 ชั้นที่ 39 ชั้นที่ 40 ชั้นที่ 41 ชั้นที่ 42 ชั้นที่ 42M และชั้นดาดฟ้า เพื่อให้ต้นไม้ดังกล่าวช่วยดูดซับความร้อน	✓	- โครงการจัดให้มีพื้นที่สีเขียวภายในโครงการ โดยการปลูกไม้ยืนต้น ไม้พุ่ม และพืชคลุมดิน บริเวณชั้นที่ 1 ชั้นที่ 32 – 41 ชั้น 42 M และ ชั้นดาดฟ้า รวมพื้นที่สีเขียวทั้งสิ้นไม่น้อยกว่าที่ได้เสนอไว้ในรายงานการประเมินผลกระทบสิงแวดล้อม เพื่อให้ต้นไม้ดังกล่าวช่วยดูดซับความร้อน	ภาพที่ 2.2-2	-
	2. ติดตั้งป้ายห้ามติดเครื่องยนต์ทิ้งไว้ภายในบริเวณที่จอดรถให้สามารถสังเกตได้อย่างชัดเจนและทั่วถึง	✓	- โครงการจัดให้มีการติดตั้งป้ายห้ามติดเครื่องยนต์ทิ้งไว้ภายในบริเวณพื้นที่จอดรถ ที่สามารถมองเห็นได้อย่างชัดเจน	เอกสารแนบ 3	-
	3. ดูแลตรวจสอบอุปกรณ์ที่ใช้ระบายอากาศ ให้สามารถใช้งานได้อยู่เสมอ โดยตรวจสอบช่องเปิดต่าง ๆ ไม่ให้มีสิ่งกีดขวางกั้นการระบายอากาศ	✓	- โครงการจัดให้มีช่างประจำโครงการคอยตรวจสอบดูแลอุปกรณ์ที่ใช้ระบายอากาศ ให้สามารถใช้งานได้อยู่เสมอ รวมถึงจัดให้มีพนักงานทำความสะอาดคอยตรวจสอบช่องเปิดต่าง ๆ ไม่ให้มีสิ่งกีดขวางกั้นการระบายอากาศเป็นประจำอย่างสม่ำเสมอทุกวัน	เอกสารแนบ 3	-

ตารางที่ 2.2-1 ผลการปฏิบัติตามมาตรการป้องกันและแก้ไขผลกระทบสิ่งแวดล้อมของโครงการ คิว ชิดลม-เพชรบุรี ระยะดำเนินการ (ต่อ)

องค์ประกอบทางสิ่งแวดล้อม	มาตรการป้องกันและแก้ไขผลกระทบสิ่งแวดล้อม	ผลการปฏิบัติและรายละเอียดการปฏิบัติตามมาตรการฯ ✓ = ปฏิบัติ X = ไม่ได้ปฏิบัติ ○ = ปฏิบัติไม่ได้ ◉ = ปฏิบัติได้แต่ไม่มีประสิทธิภาพ ● = ยังไม่ถึงเวลาปฏิบัติ		เอกสารอ้างอิง	ปัญหา/อุปสรรค/แนวทางแก้ไข
3.10 การจราจร	1. จัดทำเครื่องหมายจราจรบนพื้นทางแบ่งช่องจราจรการเดินรถให้ชัดเจนรวมทั้งป้ายต่าง ๆ รวมทั้งติดตั้งกระจกนูนเพื่อเพิ่มทัศนวิสัยในการเดินรถบริเวณโครงการ เพื่อไม่ก่อให้เกิดความสับสนของผู้ขับขี่ทำให้การเคลื่อนตัวของรถในโครงการสามารถทำได้อย่างดี และปลอดภัย	✓	- โครงการจัดให้มีการจัดทำป้ายและสัญลักษณ์จราจรบนพื้นทางให้ชัดเจนและไม่ก่อให้เกิดความสับสนของผู้ขับขี่ รวมถึงติดตั้งกระจกนูนเพื่อเพิ่มทัศนวิสัยในการเดินรถบริเวณโครงการ ทำให้การเคลื่อนตัวของรถในโครงการ และบริเวณทางเข้า-ออกโครงการสามารถทำได้อย่างดีและปลอดภัย รวมถึงจัดให้มีการติดตั้งป้ายสัญลักษณ์จราจรต่าง ๆ บริเวณพื้นที่จอดรถของโครงการ เช่น ป้ายจำกัดความเร็ว และป้ายห้ามติดเครื่องยนต์ทิ้งไว้ เป็นต้น	ภาพที่ 2.2-3 เอกสารแนบ 3	-
	2. จัดให้มีพนักงานรักษาความปลอดภัยคอยอำนวยความสะดวกให้แก่ผู้พักอาศัยในการเข้า-ออกโครงการไม่ให้เกิดการกีดขวางกระแสจราจรบนถนนเพชรบุรี โดยเน้นให้รถสามารถเข้าโครงการได้สะดวก และรวดเร็ว และขอความร่วมมือให้ผู้พักอาศัยภายในโครงการ เดินรถตามการจัดจราจรอย่างเคร่งครัด เพื่อความสะดวกและปลอดภัยในการเดินรถ	✓	- โครงการจัดให้มีพนักงานรักษาความปลอดภัยคอยอำนวยความสะดวกการจราจรให้แก่ผู้พักอาศัยในการเข้า-ออกโครงการไม่ให้เกิดการกีดขวางกระแสจราจรบนถนนเพชรบุรี โดยเน้นให้รถสามารถเข้าโครงการได้สะดวก และรวดเร็ว และขอความร่วมมือให้ผู้พักอาศัยภายในโครงการ เดินรถตามการจัดจราจรอย่างเคร่งครัด เพื่อความสะดวกและปลอดภัยในการเดินรถ	ภาพที่ 2.2-3	-
	3. ติดตั้งป้ายชื่อโครงการ ลูกศรแสดงทิศทางบริเวณทางเข้า-ออกโครงการ ที่สามารถมองเห็นได้อย่างชัดเจน และอยู่ในระยะทางพอสมควรที่จะชะลอรถได้ทัน เพื่อเข้าสู่โครงการได้อย่างปลอดภัย และลดการเดินรถที่ใช้ความเร็วไม่เหมาะสมอันเป็นสาเหตุของปัญหาจราจรและอุบัติเหตุได้	✓	- โครงการจัดให้มีการติดตั้งป้ายชื่อโครงการ ลูกศรแสดงทิศทางบริเวณทางเข้า-ออกโครงการ ที่สามารถมองเห็นได้อย่างชัดเจนและอยู่ในระยะทางพอสมควรที่จะชะลอรถได้ทัน เพื่อเข้าสู่โครงการได้อย่างปลอดภัย และลดการเดินรถที่ใช้ความเร็วไม่เหมาะสมอันเป็นสาเหตุของปัญหาจราจรและอุบัติเหตุได้	ภาพที่ 2.2-1 ภาพที่ 2.2-3	-

ตารางที่ 2.2-1 ผลการปฏิบัติตามมาตรการป้องกันและแก้ไขผลกระทบสิ่งแวดล้อมของโครงการ คิว ชิดลม-เพชรบุรี ระยะดำเนินการ (ต่อ)

องค์ประกอบทางสิ่งแวดล้อม	มาตรการป้องกันและแก้ไขผลกระทบสิ่งแวดล้อม	ผลการปฏิบัติและรายละเอียดการปฏิบัติตามมาตรการฯ ✓ = ปฏิบัติ X = ไม่ได้ปฏิบัติ ○ = ปฏิบัติไม่ได้ ⦿ = ปฏิบัติได้แต่ไม่มีประสิทธิภาพ ● = ยังไม่ถึงเวลาปฏิบัติ		เอกสารอ้างอิง	ปัญหา/อุปสรรค/แนวทางแก้ไข
3.10 การจราจร (ต่อ)	4. กำหนดพื้นที่ตรวจสอบด้านความปลอดภัย (Security Booth) ห่างจากทางเข้าโครงการระยะทาง 82 เมตร (ไม่น้อยกว่า 30 เมตร) พร้อมทั้งติดตั้งระบบ FRID ควบคุมการจราจรเข้า/ออก เพื่อเพิ่มความคล่องตัวในการตรวจสอบ รวมถึงป้องกันแถวคอยล้นออกมากีดขวางการจราจรบนถนนเพชรบุรี	✓	- โครงการจัดให้มีการกำหนดพื้นที่ตรวจสอบด้านความปลอดภัย (Security Booth) ห่างจากทางเข้าโครงการระยะทาง 82 เมตร (ไม่น้อยกว่า 30 เมตร) พร้อมทั้งติดตั้งระบบ FRID ควบคุมการจราจรเข้า/ออก เพื่อเพิ่มความคล่องตัวในการตรวจสอบ รวมถึงป้องกันแถวคอยล้นออกมากีดขวางการจราจรบนถนนเพชรบุรี	ภาพที่ 2.2-3	-
	5. ติดตั้งไฟฟ้าแสงสว่างบริเวณช่องทางเข้าออกโครงการ ให้สามารถมองเห็นรถที่เข้าและออกโครงการได้อย่างชัดเจนในช่วงเวลากลางคืน	✓	- โครงการจัดให้มีการติดตั้งไฟฟ้าแสงสว่างบริเวณช่องทางเข้าออกโครงการ ให้สามารถมองเห็นรถที่เข้าและออกโครงการได้อย่างชัดเจนในช่วงเวลากลางคืน	ภาพที่ 2.2-1 ภาพที่ 2.2-12	-
	6. ในการจัดการเดินรถและควบคุมปริมาณรถที่ผู้พักอาศัยที่มีรถเข้ามาพักอาศัยเป็นจำนวนมาก อาจเกิดปัญหาการจราจรและที่จอดรถ ดังนั้นทางโครงการจะให้ผู้พักอาศัยที่มีรถยนต์ส่วนตัวแจ้งให้เจ้าหน้าที่โครงการทราบ และจัดทำบัญชีเพื่อตรวจสอบความเพียงพอของที่จอดรถ และปริมาณรถที่จะเข้ามาในโครงการได้ เพื่อเป็นการช่วยให้เจ้าหน้าที่รักษาความปลอดภัยให้สามารถดูแลและคอยอำนวยความสะดวกได้ง่ายยิ่งขึ้น	✓	- โครงการจัดให้มีเจ้าหน้าที่รักษาความปลอดภัยคอยอำนวยความสะดวกการจราจร รวมถึงจัดการเดินรถและควบคุมปริมาณรถที่ผู้พักอาศัยที่มีรถเข้ามาพักอาศัย โดยโครงการจะให้ผู้พักอาศัยที่มีรถยนต์ส่วนตัวแจ้งให้เจ้าหน้าที่โครงการทราบ และจัดทำบัญชีเพื่อตรวจสอบความเพียงพอของที่จอดรถ และปริมาณรถที่จะเข้ามาในโครงการได้	ภาพที่ 2.2-3	-

ตารางที่ 2.2-1 ผลการปฏิบัติตามมาตรการป้องกันและแก้ไขผลกระทบสิ่งแวดล้อมของโครงการ คิว ชิดลม-เพชรบุรี ระยะดำเนินการ (ต่อ)

องค์ประกอบทางสิ่งแวดล้อม	มาตรการป้องกันและแก้ไขผลกระทบสิ่งแวดล้อม	ผลการปฏิบัติและรายละเอียดการปฏิบัติตามมาตรการฯ ✓ = ปฏิบัติ X = ไม่ได้ปฏิบัติ ○ = ปฏิบัติไม่ได้ ⦿ = ปฏิบัติได้แต่ไม่มีประสิทธิภาพ ● = ยังไม่ถึงเวลาปฏิบัติ		เอกสารอ้างอิง	ปัญหา/อุปสรรค/แนวทางแก้ไข
3.10 การจราจร (ต่อ)	7. ห้ามไม่ให้มีการจอดรถบริเวณทางเข้า-ออกของโครงการ เพื่อให้เกิดความคล่องตัวในการเดินรถ และไม่กีดขวางการจราจรของรถที่จะเข้าหรือออกจากโครงการ	✓	- โครงการจัดให้มีการห้ามจอดรถบริเวณทางเข้า-ออกของโครงการ รวมถึงจัดให้มีเจ้าหน้าที่รักษาความปลอดภัยของตรวจสอบดูแลให้มีการปฏิบัติมาตรการดังกล่าวอย่างเคร่งครัด เพื่อให้เกิดความคล่องตัวในการเดินรถ และไม่กีดขวางการจราจรของรถที่จะเข้าหรือออกจากโครงการ	-	-
	8. แจ้งจำนวนที่จอดรถที่จัดให้มีภายในโครงการ ให้ผู้ที่ต้องการจะซื้อทราบตั้งแต่เริ่มขายโครงการ เพื่อเป็นข้อมูลให้ผู้ซื้อประกอบการตัดสินใจเลือกซื้อ	✓	- โครงการจัดให้มีการกำหนดให้พนักงานฝ่ายขายแจ้งจำนวนที่จอดรถที่จัดให้มีภายในโครงการให้แก่ผู้ที่ต้องการจะซื้อทราบอย่างชัดเจนตั้งแต่เริ่มขายโครงการ เพื่อเป็นข้อมูลให้ผู้ซื้อประกอบการตัดสินใจเลือกซื้อ	-	-
	9. กำหนดให้มีเจ้าหน้าที่ตรวจสอบการปฏิบัติตามมาตรการอย่างเคร่งครัด	✓	- โครงการจัดให้มีนิติบุคคลอาคารชุดคอยตรวจสอบดูแลการปฏิบัติมาตรการอย่างเคร่งครัด รวมถึงจัดให้มีการจัดจ้าง บริษัท ทัช พร็อพเพอร์ตี้ จำกัด ให้เข้ามาดำเนินการตรวจติดตามผลการปฏิบัติตามมาตรการป้องกันและแก้ไขผลกระทบสิ่งแวดล้อมและมาตรการติดตามตรวจสอบผลกระทบสิ่งแวดล้อม และจัดทำเล่มรายงานการปฏิบัติตามมาตรการดังกล่าวเป็นประจำทุก 6 เดือน	-	-
	10. โครงการจัดให้มีที่จอดรถยนต์รวมทั้งสิ้น 224 คัน (ตามกฎหมายต้องการ 223 คัน)	✓	- โครงการจัดให้มีที่จอดรถยนต์รวมทั้งสิ้น 224 คัน ซึ่งเพียงพอต่อความต้องการของผู้พักอาศัยภายในโครงการ	ภาพที่ 2.2-3	-

ตารางที่ 2.2-1 ผลการปฏิบัติตามมาตรการป้องกันและแก้ไขผลกระทบสิ่งแวดล้อมของโครงการ คิว ชิดลม-เพชรบุรี ระยะดำเนินการ (ต่อ)

องค์ประกอบทางสิ่งแวดล้อม	มาตรการป้องกันและแก้ไขผลกระทบสิ่งแวดล้อม	ผลการปฏิบัติและรายละเอียดการปฏิบัติตามมาตรการฯ ✓ = ปฏิบัติ X = ไม่ได้ปฏิบัติ ○ = ปฏิบัติไม่ได้ ⦿ = ปฏิบัติได้แต่ไม่มีประสิทธิภาพ ● = ยังไม่ถึงเวลาปฏิบัติ		เอกสารอ้างอิง	ปัญหา/อุปสรรค/แนวทางแก้ไข
3.10 การจราจร (ต่อ)	11. ติดป้ายแนะนำการเดินรถบริเวณ โถงลิฟต์ในโครงการ เพื่อให้ผู้พักอาศัยภายในโครงการ ได้รับทราบ เพื่อเป็น ข้อมูลและปฏิบัติกรณีเดินรถจากแยกประตูน้ำ ให้เลี้ยวเข้าถนนชิดลม เลี้ยวซ้ายที่ถนนเพลินจิต มุ่งหน้าแยกนานา จากนั้นเลี้ยวซ้ายที่แยกเพลินจิตเข้าถนนวิทยุ และเลี้ยวซ้ายที่แยกวิทยุ-เพชรบุรี เพื่อมายังโครงการ	✓	- โครงการจัดให้มีการแนะนำการเดินรถ และจัดทำแผนที่การเดินทางเข้าสู่โครงการในระบบออนไลน์ของโครงการ เพื่อให้ผู้พักอาศัยภายในโครงการได้รับทราบสำหรับเป็นข้อมูลและข้อปฏิบัติกรณีเดินรถจากแยกประตูน้ำ ให้เลี้ยวเข้าถนนชิดลม เลี้ยวซ้ายที่ถนนเพลินจิต มุ่งหน้าแยกนานา จากนั้นเลี้ยวซ้ายที่แยกเพลินจิตเข้าถนนวิทยุ และเลี้ยวซ้ายที่แยกวิทยุ-เพชรบุรี เพื่อมายังโครงการ	ภาพที่ 2.2-3	-
	12. ติดตั้งหลอดไฟฟ้าแสงสว่างบริเวณชั้นจอดรถเท่าที่จำเป็น เพื่อให้ส่องสว่าง โดยไม่ให้กระทบต่อผู้พักอาศัยโดยรอบ	✓	- โครงการจัดให้มีการติดตั้งหลอดไฟฟ้าแสงสว่างบริเวณชั้นจอดรถเท่าที่จำเป็นเพื่อให้ส่องสว่าง โดยไม่ให้กระทบต่อผู้พักอาศัยโดยรอบ	ภาพที่ 2.2-3	-
3.11 การใช้ที่ดิน	ออกแบบอาคาร ให้เป็นไปตามข้อกำหนดตามกฎกระทรวง ฉบับที่ 33 (พ.ศ. 2535) ออกตามความในพระราชบัญญัติควบคุมอาคาร พ.ศ. 2522 กฎกระทรวงฉบับที่ 55 (พ.ศ. 2543) แก้ไขเพิ่มเติมตามกฎกระทรวงฉบับที่ 61 (พ.ศ. 2550) ข้อบัญญัติกรุงเทพมหานคร พ.ศ. 2544 และกฎกระทรวงให้ใช้บังคับผังเมืองรวมกรุงเทพมหานคร พ.ศ. 2556	✓	- โครงการจัดให้มีการออกแบบอาคาร ให้เป็นไปตามข้อกำหนดตามกฎกระทรวง ฉบับที่ 33 (พ.ศ. 2535) ออกตามความในพระราชบัญญัติควบคุมอาคาร พ.ศ. 2522 กฎกระทรวงฉบับที่ 55 (พ.ศ. 2543) แก้ไขเพิ่มเติมตามกฎกระทรวงฉบับที่ 61 (พ.ศ. 2550) ข้อบัญญัติกรุงเทพมหานคร พ.ศ. 2544 และกฎกระทรวงให้ใช้บังคับผังเมืองรวมกรุงเทพมหานคร พ.ศ. 2556	ภาพที่ 2.2-1	-
4. คุณค่าคุณภาพชีวิต					
4.1 ผลกระทบทางสังคม	1. โครงการต้องจัดทำข้อบังคับกำหนดหลักเกณฑ์เกี่ยวกับการพักอาศัยให้ผู้พักอาศัยปฏิบัติ โดยเน้นการไม่ก่อให้เกิดการรบกวนผู้พักอาศัยในโครงการและบริเวณข้างเคียง	✓	- โครงการจัดให้มีการจัดทำข้อบังคับกำหนดหลักเกณฑ์เกี่ยวกับการพักอาศัยให้ผู้พักอาศัยปฏิบัติ รวมทั้งจัดให้มีนิติบุคคลอาคารชุดคอยตรวจสอบดูแลให้ผู้พักอาศัยปฏิบัติตามอย่างเคร่งครัด เพื่อป้องกันไม่ให้เกิดการรบกวนผู้พักอาศัยในโครงการและบริเวณข้างเคียง	เอกสารแนบ 3	-

ตารางที่ 2.2-1 ผลการปฏิบัติตามมาตรการป้องกันและแก้ไขผลกระทบสิ่งแวดล้อมของโครงการ คิว ชิดลม-เพชรบุรี ระยะดำเนินการ (ต่อ)

องค์ประกอบทางสิ่งแวดล้อม	มาตรการป้องกันและแก้ไขผลกระทบสิ่งแวดล้อม	ผลการปฏิบัติและรายละเอียดการปฏิบัติตามมาตรการฯ ✓ = ปฏิบัติ X = ไม่ได้ปฏิบัติ ○ = ปฏิบัติไม่ได้ ⦿ = ปฏิบัติได้แต่ไม่มีประสิทธิภาพ ● = ยังไม่ถึงเวลาปฏิบัติ		เอกสารอ้างอิง	ปัญหา/อุปสรรค/แนวทางแก้ไข
4.1 ผลกระทบทางสังคม (ต่อ)	2. ปฏิบัติตามมาตรการป้องกันและแก้ไขผลกระทบด้านต่าง ๆ ได้แก่ ด้านกายภาพ ชีวภาพ และคุณค่าการใช้ ประโยชน์ของมนุษย์อย่างเคร่งครัด เพื่อไม่ให้เกิดผลกระทบต่อชุมชน	✓	- โครงการจัดให้มีการกำหนดให้ปฏิบัติตามมาตรการป้องกันและแก้ไขผลกระทบด้านต่าง ๆ ได้แก่ ด้านกายภาพ ชีวภาพ และคุณค่าการใช้ ประโยชน์ของมนุษย์อย่างเคร่งครัด เพื่อไม่ให้เกิดผลกระทบต่อชุมชน รวมถึงจัดให้มีการจัดจ้าง บริษัท ทัช พร็อพเพอร์ตี้ จำกัด ให้เข้ามาดำเนินการตรวจติดตามผลการปฏิบัติตามมาตรการป้องกันและแก้ไขผลกระทบสิ่งแวดล้อมและมาตรการติดตามตรวจสอบผลกระทบสิ่งแวดล้อม และจัดทำเล่มรายงานการปฏิบัติตามมาตรการดังกล่าวเป็นประจำทุก 6 เดือน	-	-
	3. จัดให้นิติบุคคลอาคารชุดที่มีคุณภาพมาบริหารและดูแลโครงการ	✓	- โครงการจัดให้นิติบุคคลอาคารชุด คิว ชิดลม-เพชรบุรี มาบริหารและดูแลโครงการ	เอกสารแนบ 2	-
1) ผลกระทบด้านประชากรและการโยกย้าย	-	-	-	-	-
2) ความแตกต่างด้านอายุ เพศ เชื้อชาติ และความแตกต่างของชาติพันธุ์	- โครงการจะจัดให้มีระเบียบปฏิบัติในการอยู่ร่วมกันจึงคาดว่าการเข้าพักอาศัยในระยะดำเนินโครงการจะไม่ส่งผลกระทบต่อชุมชนข้างเคียง	✓	- โครงการจัดให้มีการจัดทำข้อบังคับกำหนดหลักเกณฑ์เกี่ยวกับการพักอาศัยให้ผู้พักอาศัยปฏิบัติ รวมทั้งจัดให้มีนิติบุคคลอาคารชุดคอยตรวจสอบดูแลให้ผู้พักอาศัยปฏิบัติตามอย่างเคร่งครัด เพื่อป้องกันไม่ให้เกิดการรบกวนผู้พักอาศัยในโครงการและบริเวณข้างเคียง รวมถึงควบคุมดูแลการใช้ประโยชน์อาคารของผู้พักอาศัยและพนักงาน ไม่ให้เกิดทัศนียภาพที่ไม่ดีต่อผู้พบเห็น	เอกสารแนบ 3	-

ตารางที่ 2.2-1 ผลการปฏิบัติตามมาตรการป้องกันและแก้ไขผลกระทบสิ่งแวดล้อมของโครงการ คิว ชิดลม-เพชรบุรี ระยะดำเนินการ (ต่อ)

องค์ประกอบทางสิ่งแวดล้อม	มาตรการป้องกันและแก้ไขผลกระทบสิ่งแวดล้อม	ผลการปฏิบัติและรายละเอียดการปฏิบัติตามมาตรการฯ ✓ = ปฏิบัติ X = ไม่ได้ปฏิบัติ ○ = ปฏิบัติไม่ได้ ⦿ = ปฏิบัติได้แต่ไม่มีประสิทธิภาพ ● = ยังไม่ถึงเวลาปฏิบัติ		เอกสารอ้างอิง	ปัญหา/อุปสรรค/แนวทางแก้ไข
3) สุขภาพอนามัยและบริการทางด้านสาธารณสุข	-	-	-	-	-
4) ความปลอดภัยในชีวิตและทรัพย์สิน	1. จัดให้มีเจ้าหน้าที่รักษาความปลอดภัยภายในโครงการตลอด 24 ชั่วโมง	✓	- โครงการจัดให้มีเจ้าหน้าที่รักษาความปลอดภัยภายในโครงการตลอด 24 ชั่วโมง	ภาพที่ 2.2-12	-
	2. จัดให้มีระบบป้องกันและเตือนอัคคีภัยภายในโครงการและมีการประสานไปยังสถานีดับเพลิงพญาไท เพื่อซ้อมดับเพลิงและอพยพหนีไฟปีละ 1 ครั้ง	✓	- โครงการจัดให้มีการประสานงานกับสถานีดับเพลิงพญาไท ให้เข้ามาดำเนินการอบรมและซ้อมการอพยพคนกรณีเพลิงไหม้ปีละ 1 ครั้ง	เอกสารแนบ 3	-
	3. ติดตั้งระบบโทรทัศน์วงจรปิด (CCTV System) ซึ่งเป็นระบบโทรทัศน์วงจรปิดที่สามารถเฝ้าดูพื้นที่ เพื่อป้องกันความปลอดภัยตามจุดต่าง ๆ ทั้งภายนอกและภายในอาคาร	✓	- โครงการจัดให้มีการติดตั้งระบบโทรทัศน์วงจรปิด (CCTV System) ซึ่งเป็นระบบโทรทัศน์วงจรปิดที่สามารถเฝ้าดูพื้นที่ เพื่อป้องกันความปลอดภัยตามจุดต่าง ๆ ทั้งภายนอกและภายในอาคาร	ภาพที่ 2.2-12	-
	4. จัดให้มีไฟฟ้าส่องสว่างบริเวณด้านหน้าโครงการ และมีเจ้าหน้าที่รักษาความปลอดภัยตลอด 24 ชั่วโมง ดังนั้นในระยะดำเนินโครงการจะช่วยเพิ่มความปลอดภัยสาธารณะให้กับชุมชนข้างเคียงได้อีกทางหนึ่ง	✓	- โครงการจัดให้มีการติดตั้งไฟฟ้าส่องสว่างบริเวณด้านหน้าโครงการ และมีเจ้าหน้าที่รักษาความปลอดภัยตลอด 24 ชั่วโมง เพื่อความปลอดภัยของผู้พักอาศัยภายในโครงการ และช่วยเพิ่มความปลอดภัยสาธารณะให้กับชุมชนข้างเคียงได้อีกทางหนึ่ง	ภาพที่ 2.2-1 ภาพที่ 2.2-12	-
5) ด้านสาธารณูปโภคสาธารณูปการ	-	-	-	-	-
6) การใช้ที่ดิน	-	-	-	-	-

ตารางที่ 2.2-1 ผลการปฏิบัติตามมาตรการป้องกันและแก้ไขผลกระทบสิ่งแวดล้อมของโครงการ คิว ชิดลม-เพชรบุรี ระยะดำเนินการ (ต่อ)

องค์ประกอบทางสิ่งแวดล้อม	มาตรการป้องกันและแก้ไขผลกระทบสิ่งแวดล้อม	ผลการปฏิบัติและรายละเอียดการปฏิบัติตามมาตรการฯ ✓ = ปฏิบัติ X = ไม่ได้ปฏิบัติ O = ปฏิบัติไม่ได้ ⦿ = ปฏิบัติได้แต่ไม่มีประสิทธิภาพ ● = ยังไม่ถึงเวลาปฏิบัติ		เอกสารอ้างอิง	ปัญหา/อุปสรรค/แนวทางแก้ไข
7) ด้านการคมนาคมขนส่ง	1. จัดทำเครื่องหมายจราจรบนพื้นทางแบ่งช่องจราจรเดินรถให้ชัดเจนรวมทั้งป้ายต่าง ๆ รวมทั้งติดตั้งกระจกนูนเพื่อเพิ่มทัศนวิสัยในการเดินรถบริเวณโครงการ เพื่อไม่ให้เกิดความสับสนของผู้ขับขี่ ทำให้การเคลื่อนตัวของรถในโครงการ และบริเวณทางเข้าออกโครงการสามารถทำได้อย่างดีและปลอดภัย	✓	- โครงการจัดให้มีการจัดทำป้ายและสัญลักษณ์จราจรบนพื้นทางให้ชัดเจนและไม่ก่อให้เกิดความสับสนของผู้ขับขี่ รวมถึงติดตั้งกระจกนูนเพื่อเพิ่มทัศนวิสัยในการเดินรถบริเวณโครงการ ทำให้การเคลื่อนตัวของรถในโครงการ และบริเวณทางเข้า-ออกโครงการสามารถทำได้อย่างดีและปลอดภัย อีกทั้งทางโครงการยังจัดให้มีการติดตั้งป้ายสัญลักษณ์จราจรต่าง ๆ บริเวณพื้นที่จอดรถของโครงการ เช่น ป้ายจำกัดความเร็ว และป้ายห้ามติดเครื่องยนต์ทิ้งไว้ เป็นต้น	ภาพที่ 2.2-3 เอกสารแนบ 3	-
	2. จัดให้มีพนักงานรักษาความปลอดภัยคอยอำนวยความสะดวกให้แก่ผู้พักอาศัยในการเข้า - ออกโครงการ ไม่ให้เกิดการกีดขวางกระแสจราจรบนถนนเพชรบุรี โดยเน้นให้รถสามารถเข้าโครงการได้สะดวกและรวดเร็ว และขอความร่วมมือให้ผู้พักอาศัยภายในโครงการ เดินรถตามการจัดจราจรอย่างเคร่งครัด เพื่อความสะดวกและปลอดภัยในการเดินรถ	✓	- โครงการจัดให้มีพนักงานรักษาความปลอดภัยคอยอำนวยความสะดวกให้แก่ผู้พักอาศัยในการเข้า - ออกโครงการ ไม่ให้เกิดการกีดขวางกระแสจราจรบนถนนเพชรบุรี โดยเน้นให้รถสามารถเข้าโครงการได้สะดวกและรวดเร็ว และขอความร่วมมือให้ผู้พักอาศัยภายในโครงการ เดินรถตามการจัดจราจรอย่างเคร่งครัด เพื่อความสะดวกและปลอดภัยในการเดินรถ	ภาพที่ 2.2-3	-
	3. ติดตั้งป้ายชื่อโครงการ ลูกศรแสดงทิศทางบริเวณทางเข้า-ออกโครงการที่สามารถมองเห็นได้อย่างชัดเจน และอยู่ในระยะทางพอสมควรที่จะชะลอรถได้ทัน เพื่อเข้าสู่โครงการได้อย่างปลอดภัยและลดการเดินรถที่ใช้ความเร็วไม่เหมาะสมอันเป็นสาเหตุของปัญหาจราจรและอุบัติเหตุได้	✓	- โครงการจัดให้มีการติดตั้งป้ายชื่อโครงการ ลูกศรแสดงทิศทางบริเวณทางเข้า-ออกโครงการที่สามารถมองเห็นได้อย่างชัดเจนและอยู่ในระยะทางพอสมควรที่จะชะลอรถได้ทัน เพื่อเข้าสู่โครงการได้อย่างปลอดภัยและลดการเดินรถที่ใช้ความเร็วไม่เหมาะสมอันเป็นสาเหตุของปัญหาจราจรและอุบัติเหตุได้	ภาพที่ 2.2-1 ภาพที่ 2.2-3	-

ตารางที่ 2.2-1 ผลการปฏิบัติตามมาตรการป้องกันและแก้ไขผลกระทบสิ่งแวดล้อมของโครงการ คิว ชิดลม-เพชรบุรี ระยะดำเนินการ (ต่อ)

องค์ประกอบทางสิ่งแวดล้อม	มาตรการป้องกันและแก้ไขผลกระทบสิ่งแวดล้อม	ผลการปฏิบัติและรายละเอียดการปฏิบัติตามมาตรการฯ ✓ = ปฏิบัติ X = ไม่ได้ปฏิบัติ ○ = ปฏิบัติไม่ได้ ⦿ = ปฏิบัติได้แต่ไม่มีประสิทธิภาพ ● = ยังไม่ถึงเวลาปฏิบัติ		เอกสารอ้างอิง	ปัญหา/อุปสรรค/แนวทางแก้ไข
7) ด้านการคมนาคมขนส่ง (ต่อ)	4. ติดตั้งไฟฟ้าแสงสว่างบริเวณช่องทางเข้า-ออกโครงการให้สามารถมองเห็นรถที่เข้าและออกโครงการได้อย่างชัดเจนในช่วงเวลากลางคืน	✓	- โครงการจัดให้มีการติดตั้งไฟฟ้าแสงสว่างบริเวณช่องทางเข้าออกโครงการให้สามารถมองเห็นรถที่เข้าและออกโครงการได้อย่างชัดเจนในช่วงเวลากลางคืน	ภาพที่ 2.2-1 ภาพที่ 2.2-12	-
	5. ในการจัดการเดินรถและควบคุมปริมาณรถที่ผู้พักอาศัยที่มีรถเข้ามาพักอาศัยเป็นจำนวนมากอาจเกิดปัญหาการจราจรและที่จอดรถ ดังนั้นทางโครงการจะให้ผู้พักอาศัยที่มีรถยนต์ส่วนตัวแจ้งให้เจ้าหน้าที่ โครงการทราบ และจัดทำเป็นบัญชีเพื่อตรวจสอบความเพียงพอของที่จอดรถ และปริมาณรถที่จะเข้ามาในโครงการได้เพื่อเป็นการช่วยให้เจ้าหน้าที่รักษาความปลอดภัยให้สามารถดูแลและคอยอำนวยความสะดวกได้ง่ายยิ่งขึ้น	✓	- โครงการจัดให้มีเจ้าหน้าที่รักษาความปลอดภัยคอยอำนวยความสะดวกการจราจร รวมถึงจัดการเดินรถและควบคุมปริมาณรถที่ผู้พักอาศัยที่มีรถเข้ามาพักอาศัย โดยโครงการจะให้ผู้พักอาศัยที่มีรถยนต์ส่วนตัวแจ้งให้เจ้าหน้าที่โครงการทราบ และจัดทำบัญชีเพื่อตรวจสอบความเพียงพอของที่จอดรถ และปริมาณรถที่จะเข้ามาในโครงการได้	ภาพที่ 2.2-3	-
	6. ห้ามไม่ให้มีการจอดรถบริเวณทางเข้า-ออกของ โครงการเพื่อให้เกิดความคล่องตัวในการเดินรถ และไม่กีดขวางการจราจรของรถที่จะเข้าหรือออกจากโครงการ	✓	- โครงการจัดให้มีการห้ามจอดรถบริเวณทางเข้า-ออกของโครงการ รวมถึงจัดให้มีเจ้าหน้าที่รักษาความปลอดภัยของตรวจสอบดูแลให้มีการปฏิบัติมาตรการดังกล่าวอย่างเคร่งครัดเพื่อให้เกิดความคล่องตัวในการเดินรถ และไม่กีดขวางการจราจรของรถที่จะเข้าหรือออกจากโครงการ	-	-
	7. แจ้งจำนวนที่จอดรถที่จัดให้มีภายในโครงการ ให้ผู้ที่ต้องการจะซื้อทราบตั้งแต่เริ่มขายโครงการ เพื่อเป็นข้อมูลให้ผู้ซื้อประกอบการตัดสินใจเลือกซื้อ	✓	- โครงการจัดให้มีการกำหนดให้พนักงานฝ่ายขายแจ้งจำนวนที่จอดรถที่จัดให้มีภายในโครงการให้แก่ผู้ที่ต้องการจะซื้อทราบอย่างชัดเจนตั้งแต่เริ่มขายโครงการ เพื่อเป็นข้อมูลให้ผู้ซื้อประกอบการตัดสินใจเลือกซื้อ	-	-

ตารางที่ 2.2-1 ผลการปฏิบัติตามมาตรการป้องกันและแก้ไขผลกระทบสิ่งแวดล้อมของโครงการ คิว ชิดลม-เพชรบุรี ระยะดำเนินการ (ต่อ)

องค์ประกอบทางสิ่งแวดล้อม	มาตรการป้องกันและแก้ไขผลกระทบสิ่งแวดล้อม	ผลการปฏิบัติและรายละเอียดการปฏิบัติตามมาตรการฯ ✓ = ปฏิบัติ X = ไม่ได้ปฏิบัติ ○ = ปฏิบัติไม่ได้ ◉ = ปฏิบัติได้แต่ไม่มีประสิทธิภาพ ● = ยังไม่ถึงเวลาปฏิบัติ		เอกสารอ้างอิง	ปัญหา/อุปสรรค/แนวทางแก้ไข
7) ด้านการคมนาคมขนส่ง (ต่อ)	8. กำหนดให้มีเจ้าหน้าที่ตรวจสอบการปฏิบัติตามมาตรการอย่างเคร่งครัด	✓	- โครงการจัดให้มีนิติบุคคลอาคารชุดคอยตรวจสอบดูแลการปฏิบัติมาตรการอย่างเคร่งครัด รวมถึงจัดให้มีการจัดจ้าง บริษัท ทัช พร็อพเพอร์ตี้ จำกัด ให้เข้ามาดำเนินการตรวจติดตามผลการปฏิบัติตามมาตรการป้องกันและแก้ไขผลกระทบสิ่งแวดล้อมและมาตรการติดตามตรวจสอบผลกระทบสิ่งแวดล้อม และจัดทำเล่มรายงานการปฏิบัติตามมาตรการดังกล่าวเป็นประจำทุก 6 เดือน	-	-
	9. โครงการจัดให้มีที่จอดรถยนต์รวมทั้งสิ้น 224 คัน (ตามกฎหมายต้องการ 223 คัน)	✓	- โครงการจัดให้มีที่จอดรถยนต์รวมทั้งสิ้น 224 คัน ซึ่งเพียงพอต่อความต้องการของผู้พักอาศัยภายในโครงการ	ภาพที่ 2.2-3	-
	10. ติดป้ายแนะนำการเดินรถบริเวณโถงลิฟต์ในโครงการเพื่อให้ผู้พักอาศัยภายในโครงการได้รับทราบเพื่อเป็นข้อมูลและปฏิบัติกรณีเดินรถจากแยกประตูน้ำ ให้เลี้ยวเข้าถนนชิดลม เลี้ยวซ้ายที่ถนนเพลินจิต มุ่งหน้าแยกนานา จากนั้นเลี้ยวซ้ายที่แยกเพลินจิตเข้าถนนวิทยุ และเลี้ยวซ้ายที่แยกวิทยุ-เพชรบุรี เพื่อมายังโครงการ	✓	- โครงการจัดให้มีการแนะนำการเดินรถ และจัดทำแผนที่การเดินทางเข้าสู่โครงการในระบบออนไลน์ของโครงการ เพื่อให้ผู้พักอาศัยภายในโครงการได้รับทราบสำหรับเป็นข้อมูลและข้อปฏิบัติกรณีเดินรถจากแยกประตูน้ำ ให้เลี้ยวเข้าถนนชิดลม เลี้ยวซ้ายที่ถนนเพลินจิต มุ่งหน้าแยกนานา จากนั้นเลี้ยวซ้ายที่แยกเพลินจิตเข้าถนนวิทยุ และเลี้ยวซ้ายที่แยกวิทยุ-เพชรบุรี เพื่อมายังโครงการ	ภาพที่ 2.2-3	-
8) การเปลี่ยนแปลงทางสังคม	-	-	-	-	-
4.2 สภาพเศรษฐกิจ	-	-	-	-	-
4.3 การสาธารณสุข	1. ดำเนินการตามมาตรการด้านกายภาพ ชีวภาพ คุณค่าการใช้ประโยชน์ของมนุษย์อย่างเคร่งครัด เพื่อป้องกันผลกระทบด้านสุขภาพ	✓	- โครงการจัดให้มีการกำหนดให้ปฏิบัติตามมาตรการป้องกันและแก้ไขผลกระทบด้านต่าง ๆ ได้แก่ ด้านกายภาพ ชีวภาพ และคุณค่าการใช้ ประโยชน์ของมนุษย์อย่างเคร่งครัด เพื่อป้องกันผลกระทบด้านสุขภาพรวมถึงจัดให้มีการจัดจ้าง บริษัท ทัช พร็อพ	-	-

ตารางที่ 2.2-1 ผลการปฏิบัติตามมาตรการป้องกันและแก้ไขผลกระทบสิ่งแวดล้อมของโครงการ คิว ชิดลม-เพชรบุรี ระยะดำเนินการ (ต่อ)

องค์ประกอบทางสิ่งแวดล้อม	มาตรการป้องกันและแก้ไขผลกระทบสิ่งแวดล้อม	ผลการปฏิบัติและรายละเอียดการปฏิบัติตามมาตรการฯ ✓ = ปฏิบัติ X = ไม่ได้ปฏิบัติ ○ = ปฏิบัติไม่ได้ ⊙ = ปฏิบัติได้แต่ไม่มีประสิทธิภาพ ● = ยังไม่ถึงเวลาปฏิบัติ		เอกสารอ้างอิง	ปัญหา/อุปสรรค/แนวทางแก้ไข
4.3 การสาธารณสุข (ต่อ)			เพอร์ตี้ จำกัด ให้เข้ามาดำเนินการตรวจติดตามผลการปฏิบัติตามมาตรการป้องกันและแก้ไขผลกระทบสิ่งแวดล้อมและมาตรการติดตามตรวจสอบผลกระทบสิ่งแวดล้อม และจัดทำเล่มรายงานการปฏิบัติตามมาตรการดังกล่าวเป็นประจำทุก 6 เดือน		
	2. จัดให้มีมาตรการป้องกันและแก้ไขผลกระทบสุขภาพกายและสุขภาพจิต	✓	- โครงการจัดให้มีมาตรการป้องกันและแก้ไขผลกระทบสุขภาพกาย และสุขภาพจิต	-	-
4.4 สุขภาพ 1) ด้านสุขภาพกาย - โรคระบบทางเดินหายใจ	**การระบายมลสารทางอากาศ** 1. จัดให้มีคันชะลอความเร็ว (Speed Bump) จำนวน 5 จุด เพื่อชะลอความเร็วของรถ และลดเสียงจากการวิ่งของรถยนต์ภายในพื้นที่โครงการ	✓	- โครงการจัดให้มีคันชะลอความเร็วของรถบนถนนภายในโครงการ จำนวน 3 จุด เพื่อชะลอความเร็วของรถ และลดเสียงจากการแล่นของรถยนต์ ซึ่งเพียงพอต่อการควบคุมความเร็วของรถภายในโครงการ รวมถึงจัดให้มีเจ้าหน้าที่รักษาความปลอดภัยของอำนวยความสะดวกการจราจร และคอยควบคุมดูแลความเร็วของรถภายในโครงการ	ภาพที่ 2.2-3	-
	2. ดูแลรักษาความสะอาดถนนภายในโครงการ โดยฉีดล้างถนนเป็นประจำสม่ำเสมอ	✓	- โครงการจัดให้มีการดูแลรักษาความสะอาดถนนภายในโครงการโดยฉีดล้างถนนเป็นประจำสม่ำเสมอ	เอกสารแนบ 3	-
	3. ติดตั้งป้ายห้ามติดเครื่องยนต์ทิ้งไว้ภายในบริเวณพื้นที่จอดรถ ให้สามารถสังเกตได้อย่างชัดเจนและทั่วถึง	✓	- โครงการจัดให้มีการติดตั้งป้ายห้ามติดเครื่องยนต์ทิ้งไว้ภายในบริเวณพื้นที่จอดรถ ที่สามารถมองเห็นได้อย่างชัดเจน	เอกสารแนบ 3	-

ตารางที่ 2.2-1 ผลการปฏิบัติตามมาตรการป้องกันและแก้ไขผลกระทบสิ่งแวดล้อมของโครงการ คิว ชิดลม-เพชรบุรี ระยะดำเนินการ (ต่อ)

องค์ประกอบทางสิ่งแวดล้อม	มาตรการป้องกันและแก้ไขผลกระทบสิ่งแวดล้อม	ผลการปฏิบัติและรายละเอียดการปฏิบัติตามมาตรการฯ ✓ = ปฏิบัติ X = ไม่ได้ปฏิบัติ ○ = ปฏิบัติไม่ได้ ◉ = ปฏิบัติได้แต่ไม่มีประสิทธิภาพ ● = ยังไม่ถึงเวลาปฏิบัติ		เอกสารอ้างอิง	ปัญหา/อุปสรรค/แนวทางแก้ไข
- โรคระบบทางเดินหายใจ (ต่อ)	4. จัดทำป้ายและสัญลักษณ์จราจรบนพื้นทางให้ชัดเจนและไม่ก่อให้เกิดความสับสนของผู้ขับขี่ทำให้การเคลื่อนตัวของรถในโครงการ และบริเวณทางเข้า-ออก โครงการสามารถทำได้อย่างดีและปลอดภัย	✓	- โครงการจัดให้มีการจัดทำป้ายและสัญลักษณ์จราจรบนพื้นทางให้ชัดเจนและไม่ก่อให้เกิดความสับสนของผู้ขับขี่ ทำให้การเคลื่อนตัวของรถในโครงการ และบริเวณทางเข้า-ออกโครงการสามารถทำได้อย่างดีและปลอดภัย	ภาพที่ 2.2-3	-
	5. จัดให้มีพื้นที่สีเขียวภายในโครงการให้มากที่สุด เพื่อช่วยในการลดการฟุ้งกระจายของฝุ่นละออง และช่วยดูดซับมลพิษที่เกิดจากยานพาหนะที่เข้า-ออกโครงการ	✓	- โครงการจัดให้มีพื้นที่สีเขียวภายในโครงการ โดยการปลูกไม้ยืนต้น ไม้พุ่ม และพืชคลุมดิน บริเวณชั้นที่ 1 ชั้นที่ 32 – 41 ชั้น 42 M และ ชั้นดาดฟ้า รวมพื้นที่สีเขียวทั้งสิ้นไม่น้อยกว่าที่ได้เสนอไว้ในรายงานการประเมินผลกระทบสิงแวดล้อม เพื่อช่วยในการลดการฟุ้งกระจายของฝุ่นละออง และช่วยดูดซับมลพิษที่เกิดจากยานพาหนะที่เข้า-ออกโครงการ	ภาพที่ 2.2-2	-
	6. โครงการจะต้องควบคุมให้มีปฏิบัติตามมาตรการอย่างจริงจัง	✓	- โครงการจัดให้มีนิติบุคคลอาคารชุดคอยตรวจสอบดูแลการปฏิบัติมาตรการอย่างเคร่งครัด รวมถึงจัดให้มีการจัดจ้าง บริษัท ทัช พร็อพเพอร์ตี้ จำกัด ให้เข้ามาดำเนินการตรวจติดตามผลการปฏิบัติตามมาตรการป้องกันและแก้ไขผลกระทบสิ่งแวดล้อมและมาตรการติดตามตรวจสอบผลกระทบสิ่งแวดล้อม และจัดทำเล่มรายงานการปฏิบัติตามมาตรการดังกล่าวเป็นประจำทุก 6 เดือน	-	-
	ผลกระทบจากระบบปรับอากาศของโครงการ 1. ตรวจสอบช่องระบายอากาศภายในอาคาร ไม่ให้มีสิ่งกีดขวางการระบายอากาศ	✓	- โครงการจัดให้มีเจ้าหน้าที่คอยตรวจสอบช่องระบายอากาศภายในอาคาร ไม่ให้มีสิ่งกีดขวางการระบายอากาศ	ภาพที่ 2.2-4	-

ตารางที่ 2.2-1 ผลการปฏิบัติตามมาตรการป้องกันและแก้ไขผลกระทบสิ่งแวดล้อมของโครงการ คิว ชิดลม-เพชรบุรี ระยะดำเนินการ (ต่อ)

องค์ประกอบทางสิ่งแวดล้อม	มาตรการป้องกันและแก้ไขผลกระทบสิ่งแวดล้อม	ผลการปฏิบัติและรายละเอียดการปฏิบัติตามมาตรการฯ ✓ = ปฏิบัติ X = ไม่ได้ปฏิบัติ ○ = ปฏิบัติไม่ได้ ◉ = ปฏิบัติได้แต่ไม่มีประสิทธิภาพ ● = ยังไม่ถึงเวลาปฏิบัติ		เอกสารอ้างอิง	ปัญหา/อุปสรรค/แนวทางแก้ไข
- โรคระบบทางเดินหายใจ (ต่อ)	2. ระบบเครื่องปรับอากาศในพื้นที่ส่วนกลางของอาคารนิติบุคคลอาคารชุดต้องจัดให้มีการล้างแผ่นกรอง อากาศของเครื่องปรับอากาศ อย่างน้อยเดือนละ 1 ครั้ง และล้างเครื่องปรับอากาศแบบเต็มระบบ เป็นประจำสม่ำเสมอทุกๆ 6 เดือน เพื่อป้องกันการเป็นแหล่งสะสมของเชื้อโรค	✓	- โครงการจัดให้มีนิติบุคคลอาคารชุดต้องจัดให้มีการล้างแผ่นกรองอากาศของเครื่องปรับอากาศในพื้นที่ส่วนกลาง อย่างน้อยเดือนละ 1 ครั้ง และล้างเครื่องปรับอากาศแบบเต็มระบบ เป็นประจำสม่ำเสมอทุกๆ 3 เดือน เพื่อป้องกันการเป็นแหล่งสะสมของเชื้อโรค	ภาพที่ 2.2-4 เอกสารแนบ 3	-
	3. ประชาสัมพันธ์ให้ผู้พักอาศัยภายในโครงการล้างแผ่นกรองอากาศของเครื่องปรับอากาศในห้องพัก อย่าง น้อยเดือนละ 1 ครั้ง โดยใช้น้ำฉีดแรงๆ บริเวณ ด้านหลังเพื่อให้ฝุ่นและสิ่งสกปรกหลุดออกและในแต่ละปีควรล้างเครื่องปรับอากาศแบบเต็มระบบ ซึ่งจะช่วยขจัดเอาฝุ่นละอองและเชื้อโรคที่เกาะติดอยู่กับส่วนต่าง ๆ ของเครื่องออก	✓	- โครงการจัดให้มีการติดป้ายประชาสัมพันธ์ภายในพื้นที่โครงการให้ทำการล้างเครื่องปรับอากาศเป็นประจำสม่ำเสมอพร้อมระบุเบอร์ติดต่อช่างซ่อม/ล้างเครื่องปรับอากาศ ร่วมกับการประชาสัมพันธ์ผ่านระบบออนไลน์ของโครงการ เพื่ออำนวยความสะดวกผู้พักอาศัยภายในโครงการ	ภาพที่ 2.2-14	-
- โรคผิวหนัง	**การแพร่กระจายของเชื้อโรคจากถังเก็บน้ำใช้** 1. กำหนดให้มีการทำความสะอาดถังเก็บน้ำแต่ละถังโดยในการทำความสะอาดถังเก็บน้ำจะทำการกวาด ตะกอน ขัดสนิม หรือคราบที่เกาะตามผนังหรือ ซอกมุมของถังน้ำที่ไม่มีการหมุนเวียน โดยใช้แปรงขัดไม่ใช่น้ำยาล้างที่มีสารเคมีซึ่งอาจตกค้าง ทั้งนี้ ใน การล้างทำความสะอาดจะดำเนินการครั้งละถัง เพื่อให้ถังที่เหลือสามารถสำรองน้ำใช้ของอาคารได้ โดยกำหนดให้ล้างในช่วงเวลา 24.00 - 05.00 น. ซึ่งเป็นช่วงเวลาที่มีการช้ำน้อย โดยโครงการต้องแจ้งผู้พักอาศัยให้ทราบก่อนล้างทำความสะอาดถังล่วงหน้า อย่างน้อย 1	◉	- โครงการจัดให้มีการทำความสะอาดถังเก็บน้ำแต่ละถังเพื่อล้างตะกอน สนิม และคราบสกปรกที่เกาะตามผนังหรือซอกมุมของถังสำรองน้ำ โดยในการทำความสะอาดถังเก็บน้ำจะทำการกวาดตะกอน ขัดสนิม หรือคราบที่เกาะตามผนังหรือซอกมุมของถังน้ำที่ไม่มีการหมุนเวียน โดยใช้แปรงขัดไม่ใช่น้ำยาล้างที่มีสารเคมี ซึ่งอาจตกค้าง ทั้งนี้ ในการล้างทำความสะอาดจะดำเนินการครั้งละถัง เพื่อให้ถึงที่เหลือสามารถสำรองน้ำใช้ของอาคารได้ โดยกำหนดให้ล้างในช่วงเวลา 24.00-05.00 น. ซึ่งเป็นช่วงเวลาที่มีการใช้น้ำน้อย โดยโครงการจะแจ้งให้ผู้พักอาศัยทราบก่อนล้างทำความสะอาดถังล่วงหน้าอย่างน้อย 1 สัปดาห์ เพื่อไม่ให้ส่งผล	เอกสารแนบ 3	ตารางที่ 4.1-2

ตารางที่ 2.2-1 ผลการปฏิบัติตามมาตรการป้องกันและแก้ไขผลกระทบสิ่งแวดล้อมของโครงการ คิว ชิดลม-เพชรบุรี ระยะดำเนินการ (ต่อ)

องค์ประกอบทางสิ่งแวดล้อม	มาตรการป้องกันและแก้ไขผลกระทบสิ่งแวดล้อม	ผลการปฏิบัติและรายละเอียดการปฏิบัติตามมาตรการฯ ✓ = ปฏิบัติ X = ไม่ได้ปฏิบัติ ○ = ปฏิบัติไม่ได้ ⦿ = ปฏิบัติได้แต่ไม่มีประสิทธิภาพ ● = ยังไม่ถึงเวลาปฏิบัติ		เอกสารอ้างอิง	ปัญหา/อุปสรรค/แนวทางแก้ไข
- โรคผิวหนัง (ต่อ)	สัปดาห์ เพื่อไม่ให้ส่งผลกระทบต่อการช้ำภายในอาคาร โดยมีความถี่ในการล้างทำความสะอาดปีละ 2 ครั้ง (6 เดือน/1 ครั้ง) เพื่อสุขภาพอนามัยที่ดีของผู้พักอาศัยภายในโครงการ		กระทบต่อการใช้น้ำภายในอาคาร โดยมีความถี่ในการล้างทำความสะอาดปีละ 1 ครั้ง		
	2. โครงการจัดให้มีฝาถังเก็บน้ำ จำนวน 2 ฝา/ถัง เพื่อความสะดวกและปลอดภัยในการเข้าไปดูแลบำรุงรักษาถังเก็บน้ำ	✓	- โครงการออกแบบให้ถังเก็บน้ำของโครงการมีฝาถัง จำนวน 2 ฝา/ถัง เพื่อความสะดวกในการดูแลบำรุงรักษา	ภาพที่ 2.2-6	-
	3. ภายในถังเก็บน้ำจะทาเคลือบผิวคอนกรีตที่สัมผัสกับน้ำด้วยสาร NON-TOXIC (CHEMICRETE E) เพื่อป้องกันน้ำซึมเข้าไปจนถึงเหล็กเส้นจนเกิดสนิม และออกมาปนเปื้อนกับน้ำใช้ภายในถังเก็บน้ำใต้ดิน	✓	- โครงการจัดให้มีการทาเคลือบผิวคอนกรีตที่สัมผัสกับน้ำด้วยสาร Non-Toxic (CHEMICRETE E) ภายในถังเก็บน้ำ เพื่อป้องกันน้ำซึมเข้าไปจนถึงเหล็กเส้นจนเกิดสนิม และออกมาปนเปื้อนกับน้ำใช้ภายในถังเก็บน้ำใต้ดิน	-	-
	การแพร่กระจายของเชื้อโรคจากสระว่ายน้ำ 1. ในการฆ่าเชื้อโรคในสระว่ายน้ำจะใช้ระบบเกลือ (Salt Chlorinator)	✓	- โครงการจัดให้มีการฆ่าเชื้อโรคในสระว่ายน้ำเป็นระบบเกลือร่วมกับคลอรีน	-	-
	2. เดินระบบกรองวันละ 1 ครั้ง ครั้งละ 2 ชั่วโมง ทั้งนี้ ขึ้นอยู่กับความขุ่นของน้ำในสระว่ายน้ำ กรณีที่น้ำอุ่นให้ดำเนินการเดินระบบทันทีจนกว่าน้ำในสระว่ายน้ำจะใส หลังจากนั้นดำเนินการเดินระบบวันละ 1 ครั้ง ครั้งละ 2 ชั่วโมง ในช่วงที่สระว่ายน้ำปิดบริการ	✓	- โครงการจัดให้มีการเดินระบบกรองตลอดทั้งวัน ทุกวัน ทั้งนี้ จะมีการพักระบบกรองในช่วงเวลา 00.00 น. – 05.00 น.	เอกสารแนบ 3	-
	3. ดำเนินการดูดตะกอน ล้างตะไคร่ และตักเศษผงสัปดาห์ละ 1 ครั้ง	✓	- โครงการจัดให้มีช่างประจำโครงการคอยดูดตะกอน ล้างตะไคร่ และตักเศษผง ภายในสระว่ายน้ำ เป็นประจำทุกวัน	เอกสารแนบ 3	-

ตารางที่ 2.2-1 ผลการปฏิบัติตามมาตรการป้องกันและแก้ไขผลกระทบสิ่งแวดล้อมของโครงการ คิว ชิดลม-เพชรบุรี ระยะดำเนินการ (ต่อ)

องค์ประกอบทางสิ่งแวดล้อม	มาตรการป้องกันและแก้ไขผลกระทบสิ่งแวดล้อม	ผลการปฏิบัติและรายละเอียดการปฏิบัติตามมาตรการฯ ✓ = ปฏิบัติ X = ไม่ได้ปฏิบัติ O = ปฏิบัติไม่ได้ ⦿ = ปฏิบัติได้แต่ไม่มีประสิทธิภาพ ● = ยังไม่ถึงเวลาปฏิบัติ		เอกสารอ้างอิง	ปัญหา/อุปสรรค/แนวทางแก้ไข
- โรคผิวหนัง (ต่อ)	4. จัดให้มีป้ายแสดงกฎข้อปฏิบัติสำหรับผู้ใช้สระว่ายน้ำโดยมีข้อความอย่างน้อย ดังนี้ - ต้องสวมชุดว่ายน้ำที่สะอาดในการลงใช้สระว่ายน้ำ - จำนวนสูงสุดผู้ใช้สระว่ายน้ำ - ต้องชำระล้างร่างกายก่อนลงใช้สระว่ายน้ำทุกครั้ง และห้ามทำสระว่ายน้ำสกปรก - ผู้เป็นโรคตาแดง ผิวหนัง หวัด หูเป็นน้ำหนวก หรือโรคติดต่ออื่น ๆ ห้ามใช้สระว่ายน้ำ - ห้ามปัสสาวะ บ้วนน้ำลาย หรือสั่งน้ำมูกลงในน้ำ	✓	- โครงการจัดให้มีการติดตั้งป้ายแสดงกฎข้อปฏิบัติสำหรับผู้มาใช้บริการสระว่ายน้ำ ติดตั้งภายในบริเวณที่สามารถมองเห็นได้อย่างชัดเจน	ภาพที่ 2.2-13	-
	5. จัดให้มีผู้มีความรู้ความสามารถดูแลปรับปรุงคุณภาพน้ำในสระว่ายน้ำให้อยู่ในเกณฑ์มาตรฐาน	✓	- โครงการจัดให้มีช่างประจำโครงการคอยดูแลปรับปรุงคุณภาพน้ำในสระว่ายน้ำให้อยู่ในเกณฑ์มาตรฐาน รวมทั้งจัดให้มีการวิเคราะห์ค่า pH และ Residual Chlorine เป็นประจำทุกวัน	ภาพที่ 2.2-13	-
	6. ดูแลไม่ให้มีการนำสัตว์ทุกชนิดเข้าไปในบริเวณสระว่ายน้ำ	✓	- โครงการจัดให้มีการติดตั้งป้ายแสดงกฎข้อปฏิบัติสำหรับผู้มาใช้บริการสระว่ายน้ำ ติดตั้งภายในบริเวณที่สามารถมองเห็นได้อย่างชัดเจน โดยมาตรการดังกล่าวระบุอยู่ในกฎข้อปฏิบัติสำหรับผู้มาใช้บริการสระว่ายน้ำด้วยเช่นกัน	ภาพที่ 2.2-13	-
	การแพร่กระจายของเชื้อโรคจากระบบระบายน้ำ 1. จัดให้มีการหน่วงน้ำส่วนเกินนี้ไว้ในบ่อหน่วงน้ำความจุ 220 ลูกบาศก์เมตร ซึ่งสามารถกักเก็บน้ำหลากได้อย่างเพียงพอ (ปริมาณน้ำหลากส่วนเกิน 215 ลูกบาศก์เมตร)	✓	- โครงการจัดให้มีบ่อหน่วงน้ำ สำหรับการหน่วงน้ำส่วนเกินภายในโครงการ ความจุ 220 ลูกบาศก์เมตร ซึ่งสามารถกักเก็บน้ำหลากได้อย่างเพียงพอ (ปริมาณน้ำหลากส่วนเกิน 213 ลูกบาศก์เมตร)	ภาพที่ 2.2-5	-

ตารางที่ 2.2-1 ผลการปฏิบัติตามมาตรการป้องกันและแก้ไขผลกระทบสิ่งแวดล้อมของโครงการ คิว ชิดลม-เพชรบุรี ระยะดำเนินการ (ต่อ)

องค์ประกอบทางสิ่งแวดล้อม	มาตรการป้องกันและแก้ไขผลกระทบสิ่งแวดล้อม	ผลการปฏิบัติและรายละเอียดการปฏิบัติตามมาตรการฯ ✓ = ปฏิบัติ X = ไม่ได้ปฏิบัติ ○ = ปฏิบัติไม่ได้ ⦿ = ปฏิบัติได้แต่ไม่มีประสิทธิภาพ ● = ยังไม่ถึงเวลาปฏิบัติ		เอกสารอ้างอิง	ปัญหา/อุปสรรค/แนวทางแก้ไข
- โรคผิวหนัง (ต่อ)	2. โครงการจะจำกัดอัตราการระบายน้ำก่อนที่จะระบายออกสู่ภายนอกโครงการ ไม่ให้เกินอัตราการระบายน้ำสูงสุดก่อนพัฒนาโครงการ คือ 0.027 ลูกบาศก์เมตร/วินาที โดยจะจำกัดอัตราการระบายน้ำก่อนระบายออกนอกโครงการ ด้วยเครื่องสูบน้ำจำนวน 2 เครื่อง (ใช้งานจริง 1 เครื่อง สำรอง 1 เครื่อง) อัตราการสูบเครื่องละ 0.022 ลูกบาศก์เมตร/วินาที ซึ่งไม่เกินอัตราการระบายน้ำก่อนการพัฒนาโครงการ (0.027 ลูกบาศก์เมตร/วินาที)	✓	- โครงการจัดให้มีการจำกัดอัตราการระบายน้ำก่อนที่จะระบายออกสู่ภายนอกโครงการ ไม่ให้เกินอัตราการระบายน้ำสูงสุดก่อนพัฒนาโครงการ คือ 0.027 ลูกบาศก์เมตร/วินาที โดยจะจำกัดอัตราการระบายน้ำก่อนระบายออกนอกโครงการ ด้วยเครื่องสูบน้ำ จำนวน 2 เครื่อง (ใช้งานจริง 1 เครื่อง สำรอง 1 เครื่อง) อัตราการสูบเครื่องละ 0.022 ลูกบาศก์เมตร/วินาที ซึ่งไม่เกินอัตราการระบายน้ำก่อนการพัฒนาโครงการ (0.027 ลูกบาศก์เมตร/วินาที)	ภาพที่ 2.2-8	-
- โรคที่มีสัตว์เป็นพาหะนำโรค	1. จัดให้มีการทำลายแหล่งเพาะพันธุ์สัตว์พาหะนำโรค เช่น การกำจัดลูกน้ำยุงลายเป็นต้น ภายในพื้นที่โครงการ	✓	- โครงการจัดให้มีการทำลายแหล่งเพาะพันธุ์สัตว์พาหะนำโรคภายในพื้นที่โครงการเป็นประจำทุกเดือน รวมถึงมีการประชาสัมพันธ์ให้ผู้พักอาศัยทราบล่วงหน้า เพื่อเปิดโอกาสให้ผู้พักอาศัยได้ลงชื่อกรณีผู้พักอาศัยต้องการกำจัดสัตว์พาพะนำโรคภายในห้องพักของตนเอง	ภาพที่ 2.2-14 เอกสารแนบ 3	-
	2. ทำความสะอาดท่อน้ำทิ้งไม่ให้มีเศษอาหารค้างหรืออุดตัน	✓	- โครงการจัดให้มีช่างประจำโครงการทำความสะอาดท่อน้ำทิ้งไม่ให้มีเศษอาหารค้างหรืออุดตันเป็นประจำสม่ำเสมอ ทั้งนี้ จัดให้มีขุดลอกรางระบายน้ำรอบโครงการเป็นประจำทุกปี	เอกสารแนบ 3	-
	3. ใช้ตะแกรงครอบตามรูท่อระบายน้ำทั้งภายในและภายนอกอาคาร	✓	- โครงการจัดให้มีการใช้ตะแกรงครอบตามรูท่อระบายน้ำทั้งภายในและภายนอกอาคาร	ภาพที่ 2.2-8	-

ตารางที่ 2.2-1 ผลการปฏิบัติตามมาตรการป้องกันและแก้ไขผลกระทบสิ่งแวดล้อมของโครงการ คิว ชิดลม-เพชรบุรี ระยะดำเนินการ (ต่อ)

องค์ประกอบทางสิ่งแวดล้อม	มาตรการป้องกันและแก้ไขผลกระทบสิ่งแวดล้อม	ผลการปฏิบัติและรายละเอียดการปฏิบัติตามมาตรการฯ ✓ = ปฏิบัติ X = ไม่ได้ปฏิบัติ ○ = ปฏิบัติไม่ได้ ⦿ = ปฏิบัติได้แต่ไม่มีประสิทธิภาพ ● = ยังไม่ถึงเวลาปฏิบัติ		เอกสารอ้างอิง	ปัญหา/อุปสรรค/แนวทางแก้ไข
- โรคที่มีสัตว์เป็นพาหะนำโรค (ต่อ)	4. ประสานกับสำนักงานเขตราชเทวี ให้มากำจัดสัตว์ที่เป็นพาหะนำโรคให้กับโครงการ เช่น ฉีดพ่นยากำจัดยุง เป็นต้น	✓	- โครงการจัดให้มีการประสานงานไปยังสำนักงานเขตราชเทวีให้เข้ามาดำเนินการกำจัดสัตว์ที่เป็นพาหะนำโรคภายในโครงการเป็นประจำทุกเดือน	เอกสารแนบ 3	-
	5. จัดให้มีถังมูลฝอยที่มีฝาปิดตั้งไว้ภายในห้องพักมูลฝอยประจำชั้น และตามจุดต่าง ๆ ภายในอาคาร พร้อมทั้งจัดให้มีพนักงานทำความสะอาดจัดเก็บมูลฝอยไปยังห้องพักมูลฝอยรวมของโครงการ	✓	- โครงการจัดให้มีถังมูลฝอยที่รองด้วยถุงดำและมีฝาปิดตั้งไว้ภายในห้องพักมูลฝอยประจำชั้น และตามจุดต่าง ๆ ภายในอาคาร พร้อมทั้งจัดให้มีพนักงานทำความสะอาดจัดเก็บมูลฝอยไปยังห้องพักมูลฝอยรวมของโครงการและจัดให้มีการทำความสะอาดอย่างสม่ำเสมอเวลา 08.00 น. 10.00 น. 16.00 น. และ 17.00 น. เป็นประจำทุกวัน	ภาพที่ 2.2-9	-
	6. ห้องพักมูลฝอยต้องปิดมิดชิด เปิดเฉพาะช่วงที่มีเก็บขนมูลฝอยเท่านั้น เพื่อป้องกันการเกิดแหล่งเพาะพันธุ์ สัตว์พาหะนำโรค เช่น หนู แมลงวัน แมลงสาบ เป็นต้น	✓	- โครงการจัดให้มีการออกแบบให้ห้องพักมูลฝอยภายในโครงการมีประตูปิดอย่างมิดชิด รวมถึงกำหนดให้มีการเปิดห้องพักมูลฝอยรวมเฉพาะช่วงเก็บขนมูลฝอยเท่านั้น	ภาพที่ 2.2-9	-
	7. ทำความสะอาดห้องพักมูลฝอย ด้วยน้ำยาฆ่าเชื้อโรคทุกครั้ง	✓	- โครงการจัดให้มีการทำความสะอาดห้องพักมูลฝอยด้วยน้ำยาฆ่าเชื้ออย่างสม่ำเสมอทุกครั้งหลังเก็บขน รวมถึงจัดให้มีการใช้รังสียูวีในการฆ่าเชื้อโรคภายในห้องพักมูลฝอยรวม เพื่อป้องกันการเพาะตัวของเชื้อโรค	ภาพที่ 2.2-9	-
	8. จัดให้มีพนักงานคอยดูแลรักษาความสะอาดบริเวณทางเดินภายในอาคาร ห้องพักมูลฝอยประจำชั้น และห้องพักมูลฝอยรวมอย่างสม่ำเสมอ	✓	- โครงการจัดให้มีพนักงานคอยดูแลรักษาความสะอาดบริเวณทางเดินภายในอาคาร ห้องพักมูลฝอยประจำชั้น และห้องพักมูลฝอยรวมอย่างสม่ำเสมอเป็นประจำทุกวัน	ภาพที่ 2.2-1 เอกสารแนบ 3	-

ตารางที่ 2.2-1 ผลการปฏิบัติตามมาตรการป้องกันและแก้ไขผลกระทบสิ่งแวดล้อมของโครงการ คิว ชิดลม-เพชรบุรี ระยะดำเนินการ (ต่อ)

องค์ประกอบทางสิ่งแวดล้อม	มาตรการป้องกันและแก้ไขผลกระทบสิ่งแวดล้อม	ผลการปฏิบัติและรายละเอียดการปฏิบัติตามมาตรการฯ ✓ = ปฏิบัติ X = ไม่ได้ปฏิบัติ ○ = ปฏิบัติไม่ได้ ◉ = ปฏิบัติได้แต่ไม่มีประสิทธิภาพ ● = ยังไม่ถึงเวลาปฏิบัติ		เอกสารอ้างอิง	ปัญหา/อุปสรรค/แนวทางแก้ไข
- โรคที่มีสัตว์เป็นพาหะนำโรค (ต่อ)	9. ติดตามประสานงานการจัดเก็บมูลฝอยของสำนักงานเขตราชเทวี ให้มาเก็บขนมูลฝอยจากโครงการอย่าง สม่ำเสมอ เพื่อไม่ให้มีมูลฝอยตกค้าง	✓	- โครงการจัดให้มีการประสานงานไปยังสำนักงานเขตราชเทวี ให้เข้ามาดำเนินการเก็บขนมูลฝอยภายในโครงการเป็นประจำทุกวัน เวลา 23.00 น. – 00.00 น.	เอกสารแนบ 3	-
- อุบัติเหตุ	**การจราจร** 1. จัดให้มีพนักงานรักษาความปลอดภัยคอยอำนวยความสะดวกในการเดินรถภายในโครงการและบริเวณทางเข้า-ออกโครงการ เพื่อให้เกิดความปลอดภัยในการเดินรถ	✓	- โครงการจัดให้มีพนักงานรักษาความปลอดภัยคอยอำนวยความสะดวกในการเดินรถภายในโครงการและบริเวณทางเข้า- ออกโครงการ เพื่อให้เกิดความปลอดภัยในการเดินรถ	ภาพที่ 2.2-3	-
	2. จัดทำเครื่องหมายจราจรบนพื้นทางแบ่งช่องจราจรการเดินรถรวมทั้งป้ายต่าง ๆ ภายในโครงการให้ชัดเจน เพื่อไม่ให้ผู้ขับขี่เกิดความสับสน ทำให้สามารถเดินรถได้อย่างปลอดภัย	✓	- โครงการจัดให้มีการจัดทำป้ายและสัญลักษณ์จราจรบนพื้นทางให้ชัดเจนและไม่ก่อให้เกิดความสับสนของผู้ขับขี่ รวมถึงติดตั้งกระจกนูนเพื่อเพิ่มทัศนวิสัยในการเดินรถบริเวณโครงการ ทำให้การเคลื่อนตัวของรถในโครงการ และบริเวณทางเข้า-ออกโครงการสามารถทำได้อย่างดีและปลอดภัย อีกทั้งทางโครงการยังจัดให้มีการติดตั้งป้ายสัญลักษณ์จราจรต่าง ๆ บริเวณพื้นที่จอดรถของโครงการ เช่น ป้ายจำกัดความเร็ว และป้ายห้ามติดเครื่องยนต์ทิ้งไว้ เป็นต้น	ภาพที่ 2.2-3 เอกสารแนบ 3	-
	3. จัดทำคันชะลอความเร็ว เพื่อควบคุมการใช้ความเร็วที่ไม่เหมาะสม ซึ่งอาจก่อให้เกิดอันตรายได้	✓	- โครงการจัดให้มีคันชะลอความเร็ว และจัดให้มีเจ้าหน้าที่รักษาความปลอดภัยของโครงการคอยอำนวยความสะดวกการจราจร ควบคุมความเร็วของรถภายในโครงการ และคอยตรวจสอบดูแลไม่ให้มีการติดเครื่องยนต์ทิ้งไว้บริเวณพื้นที่จอดรถของโครงการ	ภาพที่ 2.2-3 เอกสารแนบ 3	-

ตารางที่ 2.2-1 ผลการปฏิบัติตามมาตรการป้องกันและแก้ไขผลกระทบสิ่งแวดล้อมของโครงการ คิว ชิดลม-เพชรบุรี ระยะดำเนินการ (ต่อ)

องค์ประกอบทางสิ่งแวดล้อม	มาตรการป้องกันและแก้ไขผลกระทบสิ่งแวดล้อม	ผลการปฏิบัติและรายละเอียดการปฏิบัติตามมาตรการฯ ✓ = ปฏิบัติ X = ไม่ได้ปฏิบัติ ○ = ปฏิบัติไม่ได้ ⦿ = ปฏิบัติได้แต่ไม่มีประสิทธิภาพ ● = ยังไม่ถึงเวลาปฏิบัติ		เอกสารอ้างอิง	ปัญหา/อุปสรรค/แนวทางแก้ไข
- อุบัติเหตุ (ต่อ)			รวมถึงจัดให้มีการติดตั้งป้ายสัญลักษณ์จราจรต่าง ๆ บริเวณพื้นที่จอดรถของโครงการ เช่น ป้ายจำกัดความเร็ว และป้ายห้ามติดเครื่องยนต์ทิ้งไว้ เป็นต้น		
	3. จัดทำคันชะลอความเร็ว เพื่อควบคุมการใช้ความเร็วที่ไม่เหมาะสม ซึ่งอาจก่อให้เกิดอันตรายได้	✓	- โครงการจัดให้มีคันชะลอความเร็ว และจัดให้มีเจ้าหน้าที่รักษาความปลอดภัยของโครงการคอยอำนวยความสะดวกการจราจร ควบคุมความเร็วของรถภายในโครงการ และคอยตรวจสอบดูแลไม่ให้มีการติดเครื่องยนต์ทิ้งไว้บริเวณพื้นที่จอดรถของโครงการ รวมถึงจัดให้มีการติดตั้งป้ายสัญลักษณ์จราจรต่าง ๆ บริเวณพื้นที่จอดรถของโครงการ เช่น ป้ายจำกัดความเร็ว และป้ายห้ามติดเครื่องยนต์ทิ้งไว้ เป็นต้น	ภาพที่ 2.2-3 เอกสารแนบ 3	-
	4. ติดตั้งไฟฟ้าแสงสว่างบริเวณทางเข้า-ออกโครงการ ให้สามารถมองเห็นรถที่เข้าหรือออกโครงการได้อย่าง ชัดเจนในช่วงเวลากลางคืน	✓	- โครงการจัดให้มีการติดตั้งไฟฟ้าแสงสว่างบริเวณช่องทางเข้าออกโครงการให้สามารถมองเห็นรถที่เข้าและออกโครงการได้อย่างชัดเจนในช่วงเวลากลางคืน	ภาพที่ 2.2-1 ภาพที่ 2.2-12	-
	การพลัดตก หกล้ม - จัดให้มีพนักงานคอยดูแลความสะอาดและความเป็นระเบียบเรียบร้อย บริเวณทางเดินภายในอาคาร และ บันไดแต่ละแห่ง ไม่ให้พื้นทางเดินเปียกน้ำ หรือมีการวางสิ่งของกีดขวาง อันจะก่อให้เกิดอุบัติเหตุได้	✓	- โครงการจัดให้มีพนักงานคอยดูแลความสะอาดและความเป็นระเบียบเรียบร้อย บริเวณทางเดินภายในอาคาร และ บันไดแต่ละแห่งไม่ให้พื้นทางเดินเปียกน้ำ หรือมีการวางสิ่งของกีดขวาง อันจะก่อให้เกิดอุบัติเหตุได้	ภาพที่ 2.2-1 เอกสารแนบ 3	-

ตารางที่ 2.2-1 ผลการปฏิบัติตามมาตรการป้องกันและแก้ไขผลกระทบสิ่งแวดล้อมของโครงการ คิว ชิดลม-เพชรบุรี ระยะดำเนินการ (ต่อ)

องค์ประกอบทางสิ่งแวดล้อม	มาตรการป้องกันและแก้ไขผลกระทบสิ่งแวดล้อม	ผลการปฏิบัติและรายละเอียดการปฏิบัติตามมาตรการฯ ✓ = ปฏิบัติ X = ไม่ได้ปฏิบัติ ○ = ปฏิบัติไม่ได้ ◉ = ปฏิบัติได้แต่ไม่มีประสิทธิภาพ ● = ยังไม่ถึงเวลาปฏิบัติ		เอกสารอ้างอิง	ปัญหา/อุปสรรค/แนวทางแก้ไข
- อุบัติเหตุ (ต่อ)	**อุบัติเหตุจากการตกจากที่สูง** - จัดให้มีราวกันตกความสูง 0.9 เมตร บริเวณระเบียง สำหรับแต่ละห้องพัก	✓	- โครงการจัดให้มีราวกันตกความสูง 0.9 เมตร บริเวณระเบียงสำหรับแต่ละห้องพัก	ภาพที่ 2.2-1	-
	อุบัติเหตุจากการเกิดเพลิงไหม้ 1. ติดตั้งไฟฟ้าส่องสว่างเพื่อให้มองเห็นช่องทางเดินได้และจัดให้มีป้ายทางหนีไฟที่มองเห็นชัดเจน ตัวอักษร สูง 15 เซนติเมตร รวมทั้งติดตามตรวจสอบระบบเป็นประจำทุก 3 เดือน	✓	- โครงการจัดให้มีการติดตั้งไฟฟ้าส่องสว่างเพื่อให้มองเห็นช่องทางเดินได้และจัดให้มีป้ายทางหนีไฟที่มองเห็นชัดเจน ตัวอักษร สูง 15 เซนติเมตร รวมทั้งติดตามตรวจสอบระบบเป็นประจำทุกเดือน	ภาพที่ 2.2-11	-
	2. จัดให้มีการตรวจสอบระบบป้องกันและเตือนอัคคีภัยให้สามารถใช้งานได้อยู่เสมอ หากพบว่ามีการเสียหาย หรือใช้การไม่ได้ ให้รีบดำเนินการแก้ไขทันที	✓	- โครงการจัดให้มีช่างประจำโครงการคอยตรวจสอบระบบป้องกันและเตือนอัคคีภัยให้สามารถใช้งานได้อยู่เสมอเป็นประจำทุกเดือน ทั้งนี้หากพบว่ามีการเสียหาย หรือใช้การไม่ได้ จะเร่งดำเนินการแก้ไขทันที	เอกสารแนบ 3	-
	3. จัดอบรมและซ้อมการอพยพคนกรณีเพลิงไหม้อย่างน้อยปีละ 1 ครั้ง โดยติดต่อประสานงานกับสถานีดับเพลิงพญาไท ให้มาจัดอบรมและซักซ้อมแผน	✓	- โครงการจัดให้มีการประสานงานกับสถานีดับเพลิงพญาไท ให้เข้ามาดำเนินการอบรมและซ้อมการอพยพคนกรณีเพลิงไหม้ปีละ 1 ครั้ง	เอกสารแนบ 3	-
	อุบัติเหตุจากการใช้สระว่ายน้ำ 1. จัดให้มีป้ายบอกระดับความลึกหรือเลขบอกตัวระดับความลึกที่สามารถมองเห็นได้ชัดเจน โดยมีตัวเลขแสดงความลึกเป็นระยะ ๆ อย่างน้อย 3 ระยะ	✓	- โครงการจัดให้มีป้ายบอกระดับความลึกที่สามารถมองเห็นได้ชัดเจน โดยมีตัวเลขแสดงความลึก 0.5 เมตร และ 1.5 เมตร	ภาพที่ 2.2-13	-

ตารางที่ 2.2-1 ผลการปฏิบัติตามมาตรการป้องกันและแก้ไขผลกระทบสิ่งแวดล้อมของโครงการ คิว ชิดลม-เพชรบุรี ระยะดำเนินการ (ต่อ)

องค์ประกอบทางสิ่งแวดล้อม	มาตรการป้องกันและแก้ไขผลกระทบสิ่งแวดล้อม	ผลการปฏิบัติและรายละเอียดการปฏิบัติตามมาตรการฯ ✓ = ปฏิบัติ X = ไม่ได้ปฏิบัติ ○ = ปฏิบัติไม่ได้ ⊙ = ปฏิบัติได้แต่ไม่มีประสิทธิภาพ ● = ยังไม่ถึงเวลาปฏิบัติ		เอกสารอ้างอิง	ปัญหา/อุปสรรค/แนวทางแก้ไข
- อุบัติเหตุ (ต่อ)	2. จัดให้มีการรักษาความสะอาดบริเวณโดยรอบสระว่ายน้ำอย่างสม่ำเสมอ	✓	- โครงการจัดให้มีพนักงานรักษาความสะอาด คอยดูแลความสะอาดบริเวณรอบสระว่ายน้ำเป็นประจำทุกวัน	เอกสารแนบ 3	-
	3. จัดให้มีการทำความสะอาดไม่ให้ขอบสระและทางเดินขอบสระเปียก ลื่น ตลอดระยะเวลาที่เปิดให้บริเวณสระว่ายน้ำ	✓	- โครงการจัดให้มีพนักงานทำความสะอาด คอยดูแลความสะอาดไม่ให้ขอบสระ และทางเดินขอบสระเปียก ลื่น ตลอดระยะเวลาที่เปิดให้บริเวณสระว่ายน้ำ	เอกสารแนบ 3	-
	4. จัดให้มีอุปกรณ์ประจำสระว่ายน้ำ ซึ่งอยู่ในตำแหน่งที่เห็นชัดเจนและนำมาใช้ได้ทันที โดยอุปกรณ์ที่จัดให้มี ได้แก่ - ไม้ช่วยชีวิต ยาวไม่น้อยกว่า 3.5 เมตร น้ำหนักเบาอย่างน้อย 1 อัน - ห่วงชูชีพ ขนาดเส้นผ่านศูนย์กลางภายในไม่ น้อยกว่า 15 นิ้ว ผูกไว้กับเชือกยาวไม่น้อยกว่า 15 เมตร (ไม่น้อยกว่า 15 เมตร ซึ่งเป็นความยาวของสระ) - โฟมช่วยชีวิตอย่างน้อย 2 อัน	✓	- โครงการจัดให้มีอุปกรณ์ช่วยชีวิตประจำสระว่ายน้ำ ได้แก่ ไม้ช่วยชีวิต และ ห่วงชูชีพ โดยจัดให้มีการติดตั้งอยู่ในตำแหน่งที่เห็นชัดเจนและนำมาใช้ได้ทันที รวมถึงจัดให้มีช่างประจำโครงการคอยตรวจสอบดูแลให้มีสภาพดี พร้อมสำหรับการใช้งานอยู่เสมอ	ภาพที่ 2.2-13 เอกสารแนบ 3	-
	5. จัดให้มีผู้ดูแลสระว่ายน้ำที่มีความรู้ด้านการปฐมพยาบาลคนจมน้ำ	⊙	- โครงการไม่ได้จัดให้มีผู้ดูแลสระว่ายน้ำ ที่มีความรู้ด้านการปฐมพยาบาลคนจมน้ำ แต่ทั้งนี้จัดให้มีเจ้าหน้าที่ของโครงการคอยเดินตรวจตราบริเวณสระว่ายน้ำ รวมทั้งจัดให้มีกล้องโทรทัศน์วงจรปิดบริเวณสระว่ายน้ำ และช่างประจำโครงการคอยตรวจสอบตลอดเวลา เผื่อกรณีเกิดเหตุฉุกเฉินจะได้เข้าช่วยเหลือได้ทันท่วงที	-	ตารางที่ 4.1-2

ตารางที่ 2.2-1 ผลการปฏิบัติตามมาตรการป้องกันและแก้ไขผลกระทบสิ่งแวดล้อมของโครงการ คิว ชิดลม-เพชรบุรี ระยะดำเนินการ (ต่อ)

องค์ประกอบทางสิ่งแวดล้อม	มาตรการป้องกันและแก้ไขผลกระทบสิ่งแวดล้อม	ผลการปฏิบัติและรายละเอียดการปฏิบัติตามมาตรการฯ ✓ = ปฏิบัติ X = ไม่ได้ปฏิบัติ ○ = ปฏิบัติไม่ได้ ⦿ = ปฏิบัติได้แต่ไม่มีประสิทธิภาพ ● = ยังไม่ถึงเวลาปฏิบัติ		เอกสารอ้างอิง	ปัญหา/อุปสรรค/แนวทางแก้ไข
- อุบัติเหตุ (ต่อ)	6. ติดป้ายแสดงวิธีการปฐมพยาบาลคนจมน้ำในบริเวณสระว่ายน้ำให้ชัดเจน	X	- โครงการไม่ได้จัดให้มีการติดตั้งป้ายแสดงวิธีการปฐมพยาบาลคนจมน้ำในบริเวณสระว่ายน้ำ ทั้งนี้อยู่ในระหว่างการดำเนินการศึกษาเพิ่มเติมและวางแผน เพื่อจัดทำและติดตั้งป้ายแสดงวิธีการปฐมพยาบาลคนจมน้ำในบริเวณสระว่ายน้ำตามมาตรการกำหนด	-	ตารางที่ 4.1-2
	7. จัดให้มีไฟส่องสว่างเพียงพอทั่วบริเวณสระว่ายน้ำให้มองเห็นได้ชัดเจน เพื่อความปลอดภัยในการใช้สระว่ายน้ำในเวลากลางคืน	✓	- โครงการจัดให้มีการออกแบบให้มีไฟส่องสว่างเพียงพอทั่วบริเวณสระว่ายน้ำให้มองเห็นได้ชัดเจน เพื่อความปลอดภัยในการใช้สระว่ายน้ำในเวลากลางคืน	ภาพที่ 2.2-13	-
- โรคติดต่อ	1. จัดให้มีระบบบำบัดน้ำเสียแบบ Conventional Aeration Activated Sludge จำนวน 1 ชุด ออกแบบ ให้สามารถรองรับปริมาณน้ำเสียได้ 264 ลูกบาศก์ เมตร/วัน โดยระบบบำบัดน้ำเสียจะมีประสิทธิภาพ ร้อยละ 93 คิดค่าความสกปรกเฉลี่ย (BOD) ของน้ำเสีย ที่เข้าระบบบำบัดน้ำเสียไม่น้อยกว่า 250 มิลลิกรัม/ลิตร และมีค่า BOD ที่ออกจากระบบไม่เกิน 20 มิลลิกรัม/ลิตร	✓	- โครงการจัดให้มีระบบบำบัดน้ำเสียแบบ Conventional Aeration Activated Sludge จำนวน 1 ชุด ออกแบบให้สามารถรองรับปริมาณน้ำเสียได้ 264 ลูกบาศก์เมตร/วัน รวมทั้งจัดให้มีการตรวจวิเคราะห์คุณภาพน้ำทิ้งเป็นประจำทุกเดือน เพื่อตรวจสอบการทำงานของระบบบำบัดน้ำเสีย และควบคุมคุณภาพน้ำทิ้งของโครงการให้เป็นไปตามมาตรฐานกำหนด	ภาพที่ 2.2-5 เอกสารแนบ 4	-
	2. จัดให้มีเจ้าหน้าที่ที่มีความรู้ความชำนาญ ดูแลรักษาและควบคุมระบบบำบัดน้ำเสียของโครงการ ให้ทำงานได้อย่างต่อเนื่องและมีประสิทธิภาพ	✓	- โครงการจัดให้มีช่างประจำโครงการคอยตรวจสอบดูแลรักษาและควบคุมระบบบำบัดน้ำเสียของโครงการ ให้ทำงานได้อย่างต่อเนื่องและมีประสิทธิภาพ เป็นประจำทุกวัน รวมถึงจัดให้มีการบำรุงรักษาเชิงป้องกัน (PM) ทุก 3 เดือน	เอกสารแนบ 3	-

ตารางที่ 2.2-1 ผลการปฏิบัติตามมาตรการป้องกันและแก้ไขผลกระทบสิ่งแวดล้อมของโครงการ คิว ชิดลม-เพชรบุรี ระยะดำเนินการ (ต่อ)

องค์ประกอบทางสิ่งแวดล้อม	มาตรการป้องกันและแก้ไขผลกระทบสิ่งแวดล้อม	ผลการปฏิบัติและรายละเอียดการปฏิบัติตามมาตรการฯ ✓ = ปฏิบัติ X = ไม่ได้ปฏิบัติ ○ = ปฏิบัติไม่ได้ ⊙ = ปฏิบัติได้แต่ไม่มีประสิทธิภาพ ● = ยังไม่ถึงเวลาปฏิบัติ		เอกสารอ้างอิง	ปัญหา/อุปสรรค/แนวทางแก้ไข
- โรคติดต่อ (ต่อ)	3. ประสานให้รถสูบสิ่งปฏิกูลของสำนักงานเขตราชเทวีมาสูบตะกอนส่วนเกินไปกำจัดทุกเดือน	✓	- โครงการจัดให้มีการประสานให้รถสูบสิ่งปฏิกูลของสำนักงานเขตราชเทวีมาสูบตะกอนส่วนเกินไปกำจัดเป็นประจำทุก 1 ปีครั้ง รวมถึงจัดให้มีช่างประจำโครงการคอยตรวจสอบปริมาณตะกอนส่วนเกินของระบบบำบัดน้ำเสียเป็นประจำทุกเดือน หากพบว่ามีตะกอนส่วนเกินสะสมในปริมาณมาก ทางโครงการจะดำเนินการประสานให้รถสูบสิ่งปฏิกูลของสำนักงานเขตราชเทวีมาสูบตะกอนส่วนเกินไปกำจัดทันที ทั้งนี้ในการปฏิบัติงานแต่ละครั้งจะใช้เวลาไม่เกิน 4 ชั่วโมง	เอกสารแนบ 3	-
	4. ในช่วงเวลาที่มีการสูบสิ่งปฏิกูล หรือเปิดฝาเพื่อเก็บไขมัน หรือเก็บตัวอย่างน้ำจะต้องจัดให้มีการตั้งกรวยยาง เพื่อให้ผู้ขับขี่รถรับทราบ รวมทั้งจัดให้มีพนักงานรักษาความปลอดภัยคอยอำนวยความสะดวกค้านการจราจรภายในโครงการ	✓	- โครงการจัดให้มีการกำหนดให้มีการประชาสัมพันธ์แจ้งรายละเอียด วัน และเวลาที่ชัดเจน เกี่ยวกับกิจกรรมที่ส่งผลให้มีการกันพื้นที่บางส่วนของผิวจราจร แก่ผู้พักอาศัยให้รับทราบล่วงหน้าอย่าน้อย 1 วัน และจัดตั้งกรวยยาง และราวเหล็ก ในช่วงเวลาการสูบสิ่งปฏิกูล หรือเปิดฝาเพื่อเก็บไขมัน หรือเก็บตัวอย่างน้ำ ตลอดจนการซ่อมแซมระบบบำบัดน้ำ รวมทั้งจัดให้มีพนักงานรักษาความปลอดภัยคอยอำนวยความสะดวกด้านการจราจรภายในโครงการ เพื่อให้ผู้พักอาศัยในโครงการทราบ และระมัดระวังในการขับขี่รถในช่วงเวลาดังกล่าวมากยิ่งขึ้น	เอกสารแนบ 3	-
	5. กำจัดไขมันออกจากบ่อดักไขมันเป็นประจำทุก 2-3 วัน และจดบันทึกทุกครั้ง	⊙	- โครงการจัดให้มีการประสานให้รถสูบสิ่งปฏิกูลของสำนักงานเขตราชเทวีมากำจัดไขมันออกจากบ่อดักไขมัน พร้อมการสูบตะกอนส่วนเกินไปกำจัดเป็นประจำทุก 1 ปีครั้ง รวมถึงจัดให้มีช่างประจำ	เอกสารแนบ 3	ตารางที่ 4.1-2

ตารางที่ 2.2-1 ผลการปฏิบัติตามมาตรการป้องกันและแก้ไขผลกระทบสิ่งแวดล้อมของโครงการ คิว ชิดลม-เพชรบุรี ระยะดำเนินการ (ต่อ)

องค์ประกอบทางสิ่งแวดล้อม	มาตรการป้องกันและแก้ไขผลกระทบสิ่งแวดล้อม	ผลการปฏิบัติและรายละเอียดการปฏิบัติตามมาตรการฯ ✓ = ปฏิบัติ X = ไม่ได้ปฏิบัติ O = ปฏิบัติไม่ได้ ⦿ = ปฏิบัติได้แต่ไม่มีประสิทธิภาพ ● = ยังไม่ถึงเวลาปฏิบัติ		เอกสารอ้างอิง	ปัญหา/อุปสรรค/แนวทางแก้ไข
- โรคติดต่อ (ต่อ)			โครงการคอยตรวจสอบบ่อดักไขมันของระบบบำบัดน้ำเสียเป็นประจำทุกวัน หากพบว่ามีไขมันสะสมในปริมาณมาก ทางโครงการจะดำเนินการประสานให้รถสูบสิ่งปฏิกูลของสำนักงานเขตราชเทวีมากำจัดไขมันออกจากบ่อดักไขมันทันที ซึ่งจะมีการจดบันทึกและบันทึกภาพการปฏิบัติงานทุกครั้ง		
	6. จัดให้มีบ่อดิน มีขนาดพื้นที่ 2.5 ตารางเมตร เพื่อบำบัด Aerosol ที่เกิดจากระบบบำบัดน้ำเสีย ซึ่งมีปริมาณ 138 ลูกบาศก์เมตร/ชั่วโมง โดยรวบรวมจากบ่อเติมอากาศ ทั้งนี้ ในการบำบัด Aerosol จะใช้พืชดินและจุลินทรีย์ที่อาศัยอยู่ในดิน ซึ่งอาศัยกระบวนการทางชีวภาพในการกำจัดเชื้อโรคที่มาจากละอองน้ำเสีย โดยการฝังท่อระบายอากาศจากถังเติมอากาศฝังดิน ซึ่งสามารถรองรับปริมาณ Aerosol ที่เกิดขึ้นจากระบบบำบัดน้ำเสียของโครงการได้อย่างเพียงพอ	✓	- โครงการจัดให้มีบ่อดิน มีขนาดพื้นที่ 2.5 ตารางเมตร เพื่อบำบัด Aerosol ที่เกิดจากระบบบำบัดน้ำเสีย ซึ่งมีปริมาณ 138 ลูกบาศก์เมตร/ชั่วโมง โดยรวบรวมจากบ่อเติมอากาศ ทั้งนี้ ในการบำบัด Aerosol จะใช้พืชดิน และจุลินทรีย์ที่อาศัยอยู่ในดิน ซึ่งอาศัยกระบวนการทางชีวภาพในการกำจัดเชื้อโรคที่มาจากละออกน้ำเสีย โดยการฝังท่อระบายอากาศจากถังเติมอากาศฝังดิน ซึ่งสามารถรองรับปริมาณ Aerosol ที่เกิดจากระบบบำบัดน้ำเสียของโครงการได้อย่างเพียงพอ	เอกสารแนบ 3	-
	7. จัดให้มีการจัดการก๊าซมีเทนที่เกิดจากระบบบำบัดน้ำเสียของโครงการปริมาณ 4.52 ลูกบาศก์เมตร/วัน โดยจะต่อท่อระบายอากาศ เพื่อรวบรวมก๊าซมีเทนลง บ่อดินที่จัดเตรียมไว้ โดยโครงการจัดเตรียมบ่อดิน จำนวน 1 บ่อ ขนาดพื้นที่ 4 ตารางเมตร ความลึก 0.4 เมตร ซึ่งที่ก้นบ่อจะใช้ปุ๋ยทรายรองไว้เพื่อป้องกันน้ำท่วม และทำการต่อท่อก๊าซมีเทนให้ระเหยผ่านดินร่วนและปุ๋ยภายในบ่อดินดังกล่าว โดยจะปิดปากท่อ	✓	- โครงการจัดให้มีการจัดการก๊าซมีเทนที่เกิดจากระบบบัดน้ำเสียของโครงการปริมาณ 4.52 ลูกบาศก์เมตร/วัน โดยจะต่อท่อระบายอากาศ เพื่อรวบรวมก๊าซมีเทนลงบ่อดินที่จัดเตรียมไว้ โดยโครงการจัดเตรียมบ่อดินจำนวน 1 บ่อ ขนาดพื้นที่ 4 ตารางเมตร ความลึก 0.4 เมตร ซึ่งที่ก้นบ่อจะใช้ปุ๋ยทรายรองไว้เพื่อป้องกันน้ำท่วม และทำการต่อท่อก๊าซมีเทนให้ระเหยผ่านดินร่วนและปุ๋ยภายในบ่อดินดังกล่าว โดยจะปิดปากท่อก๊าซมีเทนด้วยผ้าไนลอน	เอกสารแนบ 3	-

ตารางที่ 2.2-1 ผลการปฏิบัติตามมาตรการป้องกันและแก้ไขผลกระทบสิ่งแวดล้อมของโครงการ คิว ชิดลม-เพชรบุรี ระยะดำเนินการ (ต่อ)

องค์ประกอบทางสิ่งแวดล้อม	มาตรการป้องกันและแก้ไขผลกระทบสิ่งแวดล้อม	ผลการปฏิบัติและรายละเอียดการปฏิบัติตามมาตรการฯ ✓ = ปฏิบัติ X = ไม่ได้ปฏิบัติ O = ปฏิบัติไม่ได้ ⊙ = ปฏิบัติได้แต่ไม่มีประสิทธิภาพ ● = ยังไม่ถึงเวลาปฏิบัติ		เอกสารอ้างอิง	ปัญหา/อุปสรรค/แนวทางแก้ไข
- โรคติดต่อ (ต่อ)	ก๊าซมีเทนด้วยผ้าไนลอน เพื่อป้องกันไม่ให้ภายในท่อเกิดการอุดตัน จากนั้นจะกลบท่อด้วยดินร่วนและปุ๋ยที่จัดเตรียมไว้ และทำการปลูกต้นไม้ไว้บริเวณด้านบนของบ่อดิน เพื่อให้มีความชื้นอยู่ตลอดเวลา เพียงพอในการบำบัดก๊าซมีเทนที่เกิดขึ้นในโครงการ ซึ่งการบำบัดก๊าซมีเทนดังกล่าวจะช่วยลดปริมาณก๊าซมีเทนที่ อาจส่งผลกระทบต่อสุขภาพและทำให้เกิดภาวะโลกร้อนได้		เพื่อป้องกันไม่ให้ภายในท่อเกิดการอุดตัน จากนั้นจะกลบท่อด้วยดินร่วนและปุ๋ยที่จัดเตรียมไว้ และทำการปลูกต้นไม้ไว้บริเวณด้านบนของบ่อดิน เพื่อให้มีความชื้นอยู่ตลอดเวลา เพียงพอในการบำบัดก๊าซมีเทนที่เกิดขึ้นในโครงการ ซึ่งการบำบัดก๊าซมีเทนดังกล่าวจะช่วยลดปริมาณก๊าซมีเทนที่อาจจะส่งผลกระทบต่อสุขภาพและทำให้เกิดภาวะโลกร้อนได้		
	8. จัดให้มีระบบมิเตอร์ไฟฟ้าสำหรับระบบบำบัดน้ำเสียโดยเฉพาะแยกจากระบบไฟฟ้าอื่น ๆ เพื่อให้สามารถติดตามตรวจสอบการใช้งานระบบบำบัดน้ำเสีย แลให้เกิดความมั่นใจว่าโครงการจะเดินระบบบำบัดน้ำเสียตลอดเวลาที่เปิดดำเนินโครงการ	✓	- โครงการจัดให้มีระบบมิเตอร์ไฟฟ้าสำหรับระบบบำบัดน้ำเสียโดยเฉพาะแยกจากระบบไฟฟ้าอื่น ๆ ภายในตู้ควบคุมระบบบำบัดน้ำเสีย เพื่อให้สามารถติดตามตรวจสอบการใช้งานระบบบำบัดน้ำเสีย และให้เกิดความมั่นใจว่าโครงการจะเดินระบบบำบัดน้ำเสียตลอดเวลาที่เกิดดำเนินโครงการ	ภาพที่ 2.2-5	-
2) ด้านสุขภาพจิต ได้แก่ ความเครียด ความวิตกกังวล เป็นต้น	1. โครงการต้องจัดทำข้อบังคับกำหนดหลักเกณฑ์เกี่ยวกับการพักอาศัยให้ผู้พักอาศัยปฏิบัติ โดยเน้นการไม่ก่อให้เกิดการรบกวนผู้พักอาศัยในโครงการและบริเวณข้างเคียง	✓	- โครงการจัดให้มีการจัดทำข้อบังคับกำหนดหลักเกณฑ์เกี่ยวกับการพักอาศัยให้ผู้พักอาศัยปฏิบัติ รวมทั้งจัดให้มีนิติบุคคลอาคารชุดคอยตรวจสอบดูแลให้ผู้พักอาศัยปฏิบัติตามอย่างเคร่งครัด เพื่อป้องกันไม่ให้เกิดการรบกวนผู้พักอาศัยในโครงการและบริเวณข้างเคียง	เอกสารแนบ 3	-

ตารางที่ 2.2-1 ผลการปฏิบัติตามมาตรการป้องกันและแก้ไขผลกระทบสิ่งแวดล้อมของโครงการ คิว ชิดลม-เพชรบุรี ระยะดำเนินการ (ต่อ)

องค์ประกอบทางสิ่งแวดล้อม	มาตรการป้องกันและแก้ไขผลกระทบสิ่งแวดล้อม	ผลการปฏิบัติและรายละเอียดการปฏิบัติตามมาตรการฯ ✓ = ปฏิบัติ X = ไม่ได้ปฏิบัติ ○ = ปฏิบัติไม่ได้ ⦿ = ปฏิบัติได้แต่ไม่มีประสิทธิภาพ ● = ยังไม่ถึงเวลาปฏิบัติ		เอกสารอ้างอิง	ปัญหา/อุปสรรค/แนวทางแก้ไข
2) ด้านสุขภาพจิต ได้แก่ ความเครียด ความวิตกกังวล เป็นต้น (ต่อ)	2. จัดให้มีพื้นที่สีเขียวภายในโครงการ เพื่อเป็นที่พักผ่อนหย่อนใจ ทำให้เกิดความผ่อนคลาย	✓	- โครงการจัดให้มีพื้นที่สีเขียวภายในโครงการ โดยการปลูกไม้ยืนต้น ไม้พุ่ม และพืชคลุมดิน บริเวณชั้นที่ 1 ชั้นที่ 32 – 41 ชั้น 42 M และ ชั้นดาดฟ้า รวมพื้นที่สีเขียวทั้งสิ้นไม่น้อยกว่าที่ได้เสนอไว้ในรายงานการประเมินผลกระทบสิงแวดล้อม	ภาพที่ 2.2-2	-
	3. ควบคุมดูแลการใช้ประโยชน์อาคารของผู้พักอาศัยและพนักงาน ไม่ให้เกิดทัศนียภาพที่ไม่ดีต่อผู้พบเห็น	✓	- โครงการจัดให้มีการจัดทำข้อบังคับกำหนดหลักเกณฑ์เกี่ยวกับการพักอาศัยให้ผู้พักอาศัยปฏิบัติ รวมทั้งจัดให้มีนิติบุคคลอาคารชุดคอยตรวจสอบดูแลให้ผู้พักอาศัยปฏิบัติตามอย่างเคร่งครัด เพื่อป้องกันไม่ให้เกิดการรบกวนผู้พักอาศัยในโครงการและบริเวณข้างเคียง รวมถึงควบคุมดูแลการใช้ประโยชน์อาคารของผู้พักอาศัยและพนักงาน ไม่ให้เกิดทัศนียภาพที่ไม่ดีต่อผู้พบเห็น	เอกสารแนบ 3	-
4.5 ทัศนียภาพ 1) แหล่งโบราณสถานและแหล่งทรัพยากรธรรมชาติที่ควรค่าแก่การอนุรักษ์	1. จัดให้มีพื้นที่สีเขียวภายในโครงการให้มากที่สุด ขนาดพื้นที่รวม 1,590.43 ตารางเมตร โดยจัดไว้บริเวณ ชั้นที่ 1 ชั้นที่ 32 ชั้นที่ 33 ชั้นที่ 37 ชั้นที่ 38 ชั้นที่ 39 ชั้นที่ 40 ชั้นที่ 41 ชั้นที่ 42 ชั้นที่ 42M และชั้นดาดฟ้าคิดเป็น อัตราส่วนพื้นที่สีเขียวต่อผู้พักอาศัย 1 ตารางเมตร/คน เป็นพื้นที่ปลูกไม้ยั่งยืน 648.48 ตารางเมตร คิดเป็นร้อยละ 79.36 ของพื้นที่ว่างตามกฎหมายควบคุมอาคาร	✓	- โครงการจัดให้มีพื้นที่สีเขียวภายในโครงการ โดยการปลูกไม้ยืนต้น ไม้พุ่ม และพืชคลุมดิน บริเวณชั้นที่ 1 ชั้นที่ 32 – 41 ชั้น 42 M และชั้นดาดฟ้า รวมพื้นที่สีเขียวทั้งสิ้นไม่น้อยกว่าที่ได้เสนอไว้ในรายงานการประเมินผลกระทบสิงแวดล้อม	ภาพที่ 2.2-2	-

ตารางที่ 2.2-1 ผลการปฏิบัติตามมาตรการป้องกันและแก้ไขผลกระทบสิ่งแวดล้อมของโครงการ คิว ชิดลม-เพชรบุรี ระยะดำเนินการ (ต่อ)

องค์ประกอบทางสิ่งแวดล้อม	มาตรการป้องกันและแก้ไขผลกระทบสิ่งแวดล้อม	ผลการปฏิบัติและรายละเอียดการปฏิบัติตามมาตรการฯ ✓ = ปฏิบัติ X = ไม่ได้ปฏิบัติ O = ปฏิบัติไม่ได้ ⦿ = ปฏิบัติได้แต่ไม่มีประสิทธิภาพ ● = ยังไม่ถึงเวลาปฏิบัติ		เอกสารอ้างอิง	ปัญหา/อุปสรรค/แนวทางแก้ไข
1) แหล่งโบราณสถานและแหล่งทรัพยากรธรรมชาติที่ควรค่าแก่การอนุรักษ์ (ต่อ)	2. ในการเลือกพันธุ์ไม้ที่นำมาปลูก โครงการได้คำนึงถึงความเหมาะสมของชนิดพันธุ์ไม้ต่าง ๆ ตามสภาพพื้นที่และขนาดพื้นที่ที่จัดให้มีในแต่ละบริเวณ เพื่อให้ชนิดพันธุ์ไม้ที่นำมาปลูกสามารถเจริญเติบโตได้ตามปกติ	✓	- โครงการจัดให้มีการกำหนดให้เลือกพันธุ์ไม้ที่นำมาปลูกภายในโครงการ โดยคำนึงถึงความเหมาะสมของชนิดพันธุ์ไม้ต่าง ๆ ตามสภาพพื้นที่และขนาดพื้นที่ที่จัดให้มีในแต่ละบริเวณ เพื่อให้ชนิดพันธุ์ไม้ที่นำมาปลูกสามารถเจริญเติบโตได้ตามปกติ	ภาพที่ 2.2-2	-
	3. กำหนดให้มีการจัดการดูแลพื้นที่สีเขียวให้สามารถเจริญเติบโตได้อย่างยั่งยืน ดังนี้ - กำหนดให้รดน้ำต้นไม้ทุกวัน วันละ 2 ครั้ง เช้าและเย็น - ใส่ปุ๋ย ถอนวัชพืช โดยทำเป็นประจำ - ตัดแต่งให้มีความสวยงาม - ปลูกต้นไม้ชดเชยทดแทนต้นไม้ที่ตายไป - จัดให้มีผู้ที่คอยควบคุมดูแลการทำงานของคนสวน ให้ปฏิบัติหน้าที่รับผิดชอบเป็นประจำ	✓	- โครงการจัดให้มีการจัดจ้างบริษัทเอกชนให้เข้ามาดูแลพื้นที่สีเขียวภายในโครงการโดยการรดน้ำต้นไม้ ใส่ปุ๋ย ตัดแต่งกิ่งต้นไม้เป็นประจำทุกวัน และ คอยดูแลฟื้นฟู หรือ จัดหาต้นไม้มาปลูกใหม่ กรณีต้นไม้ได้รับความเสียหาย หรือ ตายไป	เอกสารแนบ 3	-
2) โครงสร้างทางสถาปัตยกรรม	1. จัดให้มีพื้นที่สีเขียวภายในโครงการให้มากที่สุด ขนาดพื้นที่รวม 1,590.43 ตารางเมตร โดยจัดไว้บริเวณชั้น ที่ 1 ชั้นที่ 32 ชั้นที่ 33 ชั้นที่ 37 ชั้นที่ 38 ชั้นที่ 39 ชั้นที่ 40 ชั้นที่ 41 ชั้นที่ 42 ชั้นที่ 42M. และชั้น ดาดฟ้า คิดเป็นอัตราส่วนพื้นที่สีเขียวต่อผู้พักอาศัย 1 ตารางเมตร/คน เป็นพื้นที่ปลูกไม้ยั่งยืน 648.48 ตารางเมตร คิดเป็นร้อยละ 79.36 ของพื้นที่ว่างตามกฎหมายควบคุมอาคาร	✓	- โครงการจัดให้มีพื้นที่สีเขียวภายในโครงการ โดยการปลูกไม้ยืนต้น ไม้พุ่ม และพืชคลุมดิน บริเวณชั้นที่ 1 ชั้นที่ 32 – 41 ชั้น 42 M และชั้นดาดฟ้า รวมพื้นที่สีเขียวทั้งสิ้นไม่น้อยกว่าที่ได้เสนอไว้ในรายงานการประเมินผลกระทบสิงแวดล้อม	ภาพที่ 2.2-2	-

ตารางที่ 2.2-1 ผลการปฏิบัติตามมาตรการป้องกันและแก้ไขผลกระทบสิ่งแวดล้อมของโครงการ คิว ชิดลม-เพชรบุรี ระยะดำเนินการ (ต่อ)

องค์ประกอบทางสิ่งแวดล้อม	มาตรการป้องกันและแก้ไขผลกระทบสิ่งแวดล้อม	ผลการปฏิบัติและรายละเอียดการปฏิบัติตามมาตรการฯ ✓ = ปฏิบัติ X = ไม่ได้ปฏิบัติ ○ = ปฏิบัติไม่ได้ ⦿ = ปฏิบัติได้แต่ไม่มีประสิทธิภาพ ● = ยังไม่ถึงเวลาปฏิบัติ		เอกสารอ้างอิง	ปัญหา/อุปสรรค/แนวทางแก้ไข
2) โครงสร้างทางสถาปัตยกรรม (ต่อ)	2. เลือกใช้สีของอาคารเป็นโทนสีอ่อนที่เย็นสบายตาไม่ก่อให้เกิดผลกระทบด้านทัศนียภาพมากนัก	✓	- โครงการจัดให้มีการเลือกใช้สีของอาคารเป็นโทนสีอ่อนที่เย็นสบายตาไม่ก่อให้เกิดผลกระทบด้านทัศนียภาพมากนัก	ภาพที่ 2.2-1	-
	3. ควบคุมดูแลการใช้ประโยชน์อาคารของผู้พักอาศัยและพนักงาน ไม่ให้เกิดทัศนียภาพไม่ดีต่อผู้พบเห็น	✓	- โครงการจัดให้มีการจัดทำข้อบังคับกำหนดหลักเกณฑ์เกี่ยวกับการพักอาศัยให้ผู้พักอาศัยปฏิบัติ รวมทั้งจัดให้มีนิติบุคคลอาคารชุดคอยตรวจสอบดูแลให้ผู้พักอาศัยปฏิบัติตามอย่างเคร่งครัด เพื่อป้องกันไม่ให้เกิดการรบกวนผู้พักอาศัยในโครงการและบริเวณข้างเคียง รวมถึงควบคุมดูแลการใช้ประโยชน์อาคารของผู้พักอาศัยและพนักงาน ไม่ให้เกิดทัศนียภาพที่ไม่ดีต่อผู้พบเห็น	เอกสารแนบ 3	-
	4. ออกแบบรั้วบริเวณด้านทิศใต้ที่มีอาณาเขตติดกับคลองแสนแสบเป็นรั้วโปร่งตลอดแนวเขตที่ดิน โดยมีลักษณะเป็นรั้วเหล็กดัด ความสูง 2.5 เมตร ด้านล่างเป็นรั้วทึบ รวมทั้งปลูกต้นไม้ตลอดแนวเขตที่ดินความกว้างไม่น้อยกว่า 1 เมตร โดยต้นไม้ที่นำมาปลูก ได้แก่ กระพี้จั่น ไทรเกาหลี และเล็บครุฑ เพื่อสร้างทัศนียภาพที่ดี และกลมกลืนกับสภาพบริเวณคลองแสนแสบ	✓	- โครงการจัดให้มีการออกแบบรั้วบริเวณด้านทิศใต้ที่มีอาณาเขตติดกับคลองแสนแสบเป็นรั้วโปร่งตลอดแนวเขตที่ดิน โดยมีลักษณะเป็นรั้วเหล็กดัด ความสูง 2.5 เมตร ด้านล่างเป็นรั้วทึบ รวมทั้งปลูกต้นไม้ตลอดแนวเขตที่ดินความกว้างไม่น้อยกว่า 1 เมตร โดยต้นไม้ที่นำมาปลูก ได้แก่ กระพี้จั่น ไทรเกาหลี และเล็บครุฑ เพื่อสร้างทัศนียภาพที่ดี และกลมกลืนกับสภาพบริเวณคลองแสนแสบ	ภาพที่ 2.2-1	-
	5. กำหนดให้มีการจัดการดูแลพื้นที่สีเขียวให้สามารถอยู่ได้อย่างยั่งยืน ดังนี้ - กำหนดให้รดน้ำต้นไม้ทุกวัน วันละ 2 ครั้ง เช้าและเย็น - ใส่ปุ๋ย ถอนวัชพืช โดยทำเป็นประจำ - ตัดแต่งให้มีความสวยงาม	✓	- โครงการจัดให้มีการจัดจ้างบริษัทเอกชนให้เข้ามาดูแลพื้นที่สีเขียวภายในโครงการโดยการรดน้ำต้นไม้ ใส่ปุ๋ย ตัดแต่งกิ่งต้นไม้เป็นประจำทุกวัน และ คอยดูแลฟื้นฟู หรือ จัดหาต้นไม้มาปลูกใหม่ กรณีต้นไม้ได้รับความเสียหาย หรือ ตายไป	เอกสารแนบ 3	-

ตารางที่ 2.2-1 ผลการปฏิบัติตามมาตรการป้องกันและแก้ไขผลกระทบสิ่งแวดล้อมของโครงการ คิว ชิดลม-เพชรบุรี ระยะดำเนินการ (ต่อ)

องค์ประกอบทางสิ่งแวดล้อม	มาตรการป้องกันและแก้ไขผลกระทบสิ่งแวดล้อม	ผลการปฏิบัติและรายละเอียดการปฏิบัติตามมาตรการฯ ✓ = ปฏิบัติ X = ไม่ได้ปฏิบัติ ○ = ปฏิบัติไม่ได้ ◉ = ปฏิบัติได้แต่ไม่มีประสิทธิภาพ ● = ยังไม่ถึงเวลาปฏิบัติ		เอกสารอ้างอิง	ปัญหา/อุปสรรค/แนวทางแก้ไข
2) โครงสร้างทางสถาปัตยกรรม (ต่อ)	- ปลูกต้นไม้ชดเชยทดแทนต้นไม้ที่ตายไป - จัดให้มีผู้ที่คอยควบคุมดูแลการทำงานของคนสวน ให้ปฏิบัติหน้าที่รับผิดชอบเป็นประจำ				
4.6 ความมั่นคง ปลอดภัย ความเป็นส่วนตัว ทัศนียภาพ และการบดบังคลื่นสัญญาณโทรคมนาคมของสถานทูต	1. ติดตั้งระบบโทรทัศน์ (CCTV System) ซึ่งเป็นระบบโทรทัศน์วงจรปิดที่สามารถเฝ้าดูพื้นที่เพื่อป้องกันความปลอดภัยตามจุดต่าง ๆ โดยในกรณีที่เกิดการเตือนภัยจากอุปกรณ์เซนเซอร์ระบบควบคุมและสามารถแสดงภาพบริเวณพื้นที่จุดนั้น ๆ ได้ทันที	✓	- โครงการจัดให้มีการติดตั้งระบบโทรทัศน์วงจรปิด (CCTV System) ซึ่งเป็นระบบโทรทัศน์วงจรปิดที่สามารถเฝ้าดูพื้นที่ เพื่อป้องกันความปลอดภัยตามจุดต่าง ๆ ทั้งภายนอกและภายในอาคาร โดยในกรณีที่เกิดการเตือนภัยจากอุปกรณ์เซนเซอร์ระบบควบคุมและสามารถแสดงภาพบริเวณพื้นที่จุดนั้น ๆ ได้ทันที	ภาพที่ 2.2-12	-
	2. ติดตั้ง Door Monitoring ทุกประตูเข้า-ออกบันไดหนีไฟ เมื่อมีบันไดหนีไฟถูกเปิดออกจะมีการแจ้งเตือนไปยังห้อง Control Room เพื่อป้องกันบุคคลภายนอกเข้า-ออก โดยใช้บันไดหนีไฟ	✓	- โครงการจัดให้มีการติดตั้ง Door Monitoring ทุกประตูเข้า-ออกบันไดหนีไฟ เมื่อมีบันไดหนีไฟถูกเปิดออกจะมีการแจ้งเตือนไปยังห้อง Control Room เพื่อป้องกันบุคคลภายนอกเข้า-ออก โดยใช้บันไดหนีไฟ	ภาพที่ 2.2-11	-
4.7 การบดบังแสงแดดและทิศทางลม	- โครงการต้องกำหนดมาตรการชดเชยความเสียหายอันเนื่องมาจากผลกระทบที่อาจเกิดจากอาคารโครงการ ในช่วงเปิดดำเนินการ ซึ่งโครงการจะทำหนังสือแจ้ง อาคารข้างเคียงที่อาจได้รับผลกระทบด้านการบดบัง แสงแดดและทิศทางลม ณ วันที่เริ่มลงมือก่อสร้าง โดยในหนังสือดังกล่าวจะระบุชื่อและหมายเลข โทรศัพท์ของบุคคลที่จะเป็นผู้รับเรื่องผู้ที่ได้รับผลกระทบสามารถติดต่อกับโครงการได้โดยตรง อนึ่ง เงื่อนไขในการดำเนินการตามมาตรการดังกล่าว บริษัท อนันดา เอ็ม เอฟ เอเชีย ชิดลม จำกัด ในฐานะผู้พัฒนาโครงการ จะเป็น	✓	- โครงการจัดให้มีการดำเนินการตามที่มาตรการดังกล่าว ตั้งแต่ระยะก่อสร้าง ซึ่งปัจจุบันโครงการได้สิ้นสุดระยะรับผิดชอบลงแล้ว เนื่องจากมีการจดทะเบียนอาคารชุดเมื่อวันที่ 20 กันยายน พ.ศ. 2560 ทั้งนี้หากมีผู้ได้รับผลกระทบจากการเปิดดำเนินโครงการสามารถร้องเรียนได้ที่นิติบุคคลอาคารชุดและหากมีการตรวจสอบว่าผลกระทบดังกล่าวเกิดจากการดำเนินการของโครงการจริง ทางนิติบุคคลอาคารชุดยินดีชดเชยความเสียหายที่เกิดขึ้น ซึ่งรายละเอียดและขั้นตอนให้เป็นไปตามมาตรการกำหนด	เอกสารแนบ 2	-

ตารางที่ 2.2-1 ผลการปฏิบัติตามมาตรการป้องกันและแก้ไขผลกระทบสิ่งแวดล้อมของโครงการ คิว ชิดลม-เพชรบุรี ระยะดำเนินการ (ต่อ)

องค์ประกอบทางสิ่งแวดล้อม	มาตรการป้องกันและแก้ไขผลกระทบสิ่งแวดล้อม	ผลการปฏิบัติและรายละเอียดการปฏิบัติตามมาตรการฯ ✓ = ปฏิบัติ X = ไม่ได้ปฏิบัติ O = ปฏิบัติไม่ได้ ⦿ = ปฏิบัติได้แต่ไม่มีประสิทธิภาพ ● = ยังไม่ถึงเวลาปฏิบัติ		เอกสารอ้างอิง	ปัญหา/อุปสรรค/แนวทางแก้ไข
4.7 การบดบังแสงแดดและทิศทางลม (ต่อ)	ผู้รับผิดชอบผลกระทบที่เกิดขึ้นต่อบ้านพักอาศัยหรืออาคารที่อยู่ใกล้เคียง ทั้งนี้ เนื่องจากผู้ที่ได้รับผลกระทบจากการบดบังแสงแดดและทิศทางลมอาจจะได้รับผลกระทบไม่เท่ากัน และลักษณะของผลกระทบที่ได้รับแตกต่างกัน ดังนั้น หลักเกณฑ์และเงื่อนไขในการจ่ายเงินชดเชยค่าเสียหายหรือการดำเนินการแก้ไขผลกระทบให้กับบุคคลที่ได้รับความเสียหายให้เป็นไปตามข้อตกลงระหว่างผู้ที่ได้รับความเสียหายจากเหตุดังกล่าวกับบริษัท แต่หากทั้ง 2 ฝ่าย (บริษัท อนันดา เอ็มเอฟ เอเชีย ชิดลม จำกัด และผู้พักอาศัยที่อยู่ข้างเคียงที่อาจได้รับผลกระทบ) ไม่สามารถ ตกลงร่วมกันได้ให้ใช้ลักษณะไตรภาคีเพื่อเจรจาหาข้อตกลงร่วมกัน ซึ่งเงื่อนไขในการดำเนินการตาม มาตรการต่าง ๆ โครงการจะเป็นผู้รับผิดชอบค่าใช้จ่าย โดยความรับผิดชอบจะสิ้นสุดลงภายในระยะเวลา 1 ปี หลังจากจดทะเบียนอาคารชุดแล้วเสร็จ				
4.8 การดูดกลืนคลื่นวิทยุและบดบังสัญญาณโทรทัศน์	- โครงการจะทำหนังสือแจ้งอาคารที่อยู่ใกล้เคียงพื้นที่โครงการในรัศมี 100 เมตร ซึ่งอาจเป็นผู้ที่ได้รับผลกระทบด้านการบดบังคลื่นสัญญาณโทรทัศน์จากอาคารโครงการ ณ วันที่เริ่มก่อสร้างเพื่อให้ที่อยู่ใกล้เคียง โครงการที่ได้รับผลกระทบดังกล่าวสามารถติดต่อกับโครงการได้ โดยโครงการจะดำเนินการติดตั้งกล่องรับสัญญาณโทรทัศน์ระบบดิจิตอล	✓	โครงการจัดให้มีการดำเนินการตามที่มาตรการดังกล่าว ตั้งแต่ระยะก่อสร้าง ซึ่งปัจจุบันโครงการได้สิ้นสุดระยะรับผิดชอบลงแล้ว เนื่องจากมีการจดทะเบียนอาคารชุดเมื่อวันที่ 20 กันยายน พ.ศ. 2560 ทั้งนี้หากมีผู้ได้รับผลกระทบจากการเปิดดำเนินโครงการสามารถร้องเรียนได้ที่นิติบุคคลอาคารชุดและหากมีการตรวจสอบว่าผลกระทบดังกล่าวเกิดจากการดำเนินการของโครงการจริง ทาง	เอกสารแนบ 2	-

ตารางที่ 2.2-1 ผลการปฏิบัติตามมาตรการป้องกันและแก้ไขผลกระทบสิ่งแวดล้อมของโครงการ คิว ชิดลม-เพชรบุรี ระยะดำเนินการ (ต่อ)

องค์ประกอบทางสิ่งแวดล้อม	มาตรการป้องกันและแก้ไขผลกระทบสิ่งแวดล้อม	ผลการปฏิบัติและรายละเอียดการปฏิบัติตามมาตรการฯ ✓ = ปฏิบัติ X = ไม่ได้ปฏิบัติ ○ = ปฏิบัติไม่ได้ ⊙ = ปฏิบัติได้แต่ไม่มีประสิทธิภาพ ● = ยังไม่ถึงเวลาปฏิบัติ		เอกสารอ้างอิง	ปัญหา/อุปสรรค/แนวทางแก้ไข
4.8 การดูดกลืนคลื่นวิทยุและบดบังสัญญาณโทรทัศน์ (ต่อ)	อุปกรณ์แปลงระบบดิจิตอล (Set - Top Box) ซึ่งเป็นอุปกรณ์รับเชื่อมกับโทรทัศน์ที่มีอยู่เดิม เพื่อให้สามารถรับสัญญาณวิทยุ โทรทัศน์ระบบดิจิตอล ให้กับผู้ที่ได้รับผลกระทบเหล่านี้		นิติบุคคลอาคารชุดยินดีชดเชยความเสียหายที่เกิดขึ้น ซึ่งรายละเอียดและขั้นตอนให้เป็นไปตามมาตรการกำหนด		

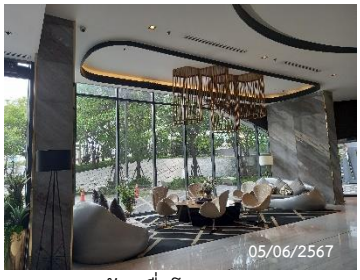

ป้ายชื่อโครงการ

พื้นที่ส่วนกลาง

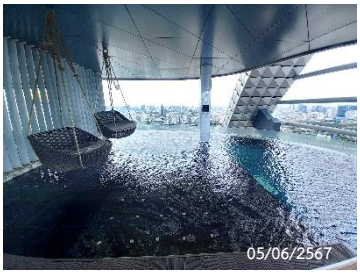

ลักษณะอาคาร

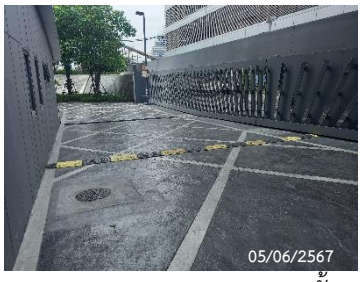

รั้วรอบโครงการ

ภาพที่ 2.2-1 สภาพแวดล้อมรอบโครงการ

พื้นที่สีเขียวชั้นล่าง

พื้นที่สีเขียวชั้น 32

พื้นที่สีเขียวชั้น 33

พื้นที่สีเขียวชั้น 39

พื้นที่สีเขียวชั้น 41

พื้นที่สีเขียวชั้น 42M

พื้นที่สีเขียวชั้นดาดฟ้า

ภาพที่ 2.2-2 พื้นที่สีเขียวภายในโครงการ

เจ้าหน้าที่รักษาความปลอดภัย

ไม้กั้นจราจร

พื้นที่จอดรถผู้พักอาศัย

พื้นที่จอดรถจักรยานยนต์

พื้นที่จอดรถผู้มาติดต่อ

ป้ายจำกัดความสูงรถยนต์

ป้ายบอกทาง

ป้ายกรุณาขับช้า ๆ

ป้ายกรุณาดับเครื่องยนต์

สันนูนลดความเร็ว

กระจกนูน

สัญลักษณ์จราจรบนพื้นทาง

บัตรอนุญาตจอดรถชั่วคราว

ภาพที่ 2.2-3 ป้ายสัญลักษณ์จราจรและพื้นที่จอดรถของโครงการ

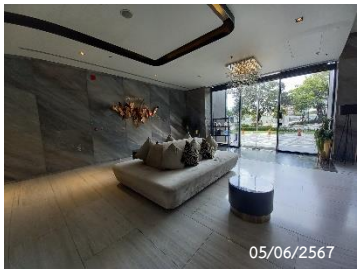

การระบายอากาศธรรมชาติ

ระบบ HVAC

Pressurized fan

ภาพที่ 2.2-4 การระบายอากาศภายในโครงการ

บริเวณระบบบำบัดน้ำเสีย

ตู้ควบคุมระบบบำบัดน้ำเสีย

ท่อเติมอากาศระบบบำบัดน้ำเสีย

บ่อดินกำจัดก๊าซมีเทน

ระบบนำน้ำที่ผ่านการบำบัดแล้วมาใช้รดน้ำต้นไม้

ภาพที่ 2.2-5 ระบบบำบัดน้ำเสียของโครงการ

ถังเก็บน้ำชั้นดาดฟ้า

Booster Pump

เส้นท่อประปา

ถังเก็บน้ำชั้นใต้ดิน

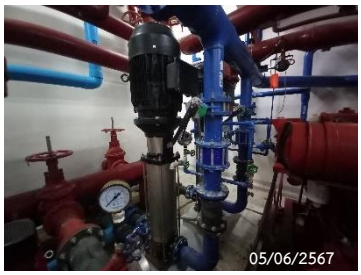

Transfer pump

ป้ายเตือนบริเวณพื้นที่อับอากาศ

ภาพที่ 2.2-6 ระบบน้ำใช้ภายในโครงการ

ป้ายเตือนหน้าห้อง Transfer pump

เส้นท่อประปา

มิเตอร์น้ำประปา

ภาพที่ 2.2-6 ระบบน้ำใช้ภายในโครงการ (ต่อ)

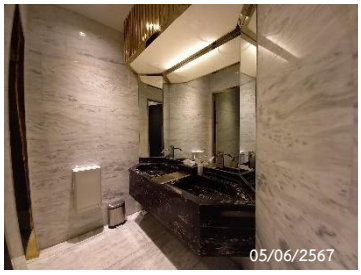

อ่างล้างมือ

โถสุขภัณฑ์

ภาพที่ 2.2-7 สุขภัณฑ์ที่ใช้ภายในโครงการ

รางระบายน้ำรอบโครงการ

บ่อพักน้ำรอบโครงการ

บ่อหน่วงน้ำ

บ่อพักน้ำสุดท้าย

ภาพที่ 2.2-8 ระบบระบายน้ำภายในโครงการ

ห้องพักมูลฝอยประจำชั้น

ระเบียบการทิ้งมูลฝอย

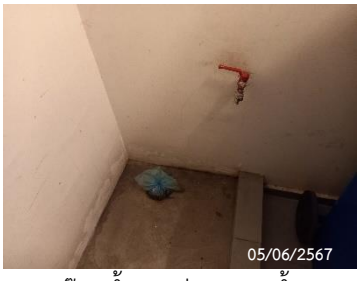

ก๊อกน้ำและท่อระบายน้ำ

ภาพที่ 2.2-9 ห้องพักมูลฝอย

ห้องพักมูลฝอยรวม

ถังมูลฝอยบริเวณพื้นที่ส่วนกลาง

ภาพที่ 2.2-9 ห้องพักมูลฝอย (ต่อ)

MDB Room

Transformer Room

Ring Main Unit ของโครงการ

Generator Room

ป้ายเตือนหน้าห้องเครื่องไฟฟ้า

สวิตช์ไฟฟ้า

ภาพที่ 2.2-10 ระบบไฟฟ้าภายในโครงการ

พื้นที่หนีไฟทางอากาศ

ป้ายบอกเลขชั้นและแผนผังแสดงเส้นทางหนีไฟ

ป้ายบอกทางหนีไฟ

ประตูหนีไฟ

Indoor Selectable Output Speaker

Fire Alarm Manual Station

ภาพที่ 2.2-11 ระบบป้องกันและเตือนอัคคีภัย

Fire Phone Jack

ไฟสำรองฉุกเฉิน

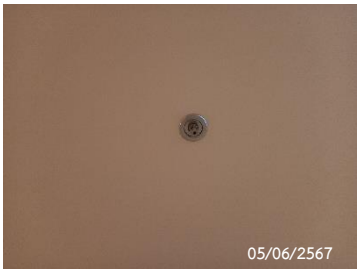

Sprinkle Fire

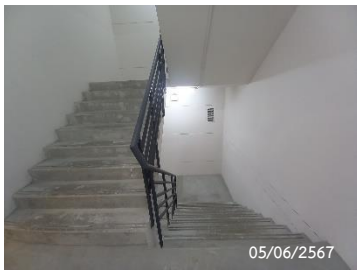

บันไดหนีไฟ

Fireman Lift

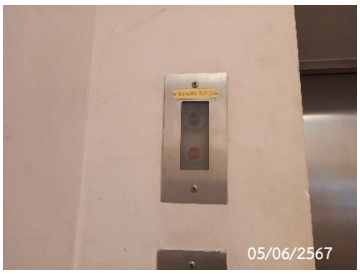

Fireman Lift Switch

Fire Hose Cabinet

Fire Pump System

จุดรวมพล

หัวรับน้ำดับเพลิง

Graphic Annunciator Fire Alarm System

Fire Alarm Control Panel

เบอร์ติดต่อฉุกเฉิน

ภาพที่ 2.2-11 ระบบป้องกันและเตือนอัคคีภัย

ลิฟต์ระบบคีย์การ์ดและระบบสแกนหน้า

CCTV

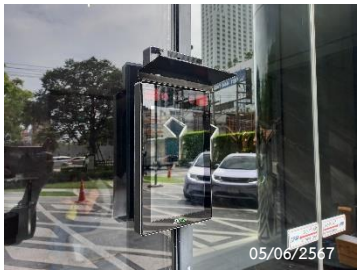

ระบบสแกนหน้า เข้า-ออกอาคาร

ป้ายเตือนการซ่อมบำรุงพื้นที่

บัตรอนุญาตเข้า-ออกอาคาร

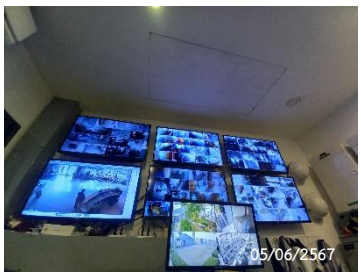

ห้องควบคุม CCTV

ภาพที่ 2.2-12 ระบบรักษาความปลอดภัยของโครงการ

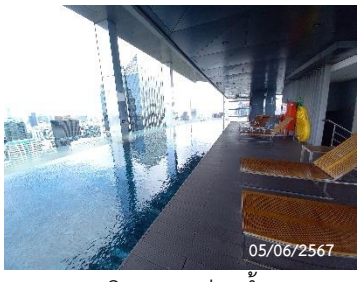

บริเวณสระว่ายน้ำ

ป้ายระเบียบการใช้สระว่ายน้ำ และป้ายแสดงค่า pH และคลอรีนประจำวัน

ป้ายบอกความลึก

พื้นทางเดินเป็นวัสดุกันลื่น

พื้นที่ล้างตัว

ภาพที่ 2.2-13 สระว่ายน้ำ

ไม้ช่วยชีวิต

ห้องเก็บสารเคมี

ระบบกรองน้ำสระว่ายน้ำ

ภาพที่ 2.2-13 สระว่ายน้ำ

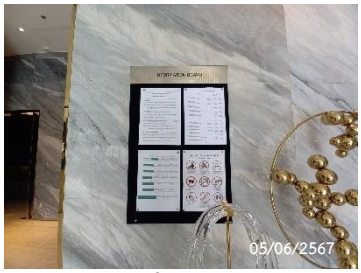

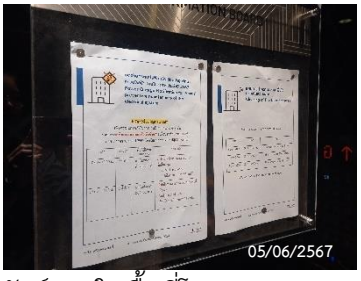

ภาพที่ 2.2-14 การประชาสัมพันธ์ภายในพื้นที่โครงการ